第三種郵便物認可(大正十一年七月二十四日)　中華民國十二年七月十八日　The Man Chou Pao　陰曆癸亥年六月初五日　(星期三)　第二百九十八號　(一)

# 滿洲報

大正十二年七月十七日
本報每份金五錢
價目 一月金八十錢 外埠郵寄金九拾錢
廣告列資 一行十四字起碼刊資一圓 一日每行金一圓特別地位加倍長期另議
發行所 大連市山縣通一〇四號地 滿洲報社
電話 編輯部七五一三番 經理部四〇三四番
振替貯金口座大連三七二三番

## 評論之評論

▲我國內亂迄今已數年矣。干戈擾攘。爭奪相尋。其原因固由於軍閥之專橫。然未始非列強之有以助成之也。蓋軍閥之專橫。端賴乎財政上有列強借欵以接濟之。苟列強不接濟借欵。則養兵乏餉。購械無資。既無倒亂之實力。雖欲專橫而有所不能矣。國人因此對外交團。已再四呼籲矣。詎知外交團置若罔聞。對於軍閥所用財政。仍源々供給。就最近言之。如天津俄奧租界之抵押。克利斯浦之借欵。皆爲援助軍閥而增長內亂者也。故吾謂我國之不統一列強亦與有責焉。

▲自政變以還。各黨有會議。各派有會議。而各省各地亦無不有會議其會議也。果眞本其良心之主張。而謀時局之解決。則我國前途。未必不有一線之希望。然究其實在。或爲公。抑爲私明眼人自能知之。吾恐會議愈多則大局將愈形糾紛也

▲年來我國匪禍頻爲綜其大者。有臨城案件有應城案件據最近津滬各報載。廣九鐵路津浦鐵路又有架票搶刼之事發生。當局保護之不力於此可見矣。切望當局澈底覺悟。嚴行緝捕。否則外人有所藉口。共管之禍。恐不免矣。

## 中外要電

### 顏惠慶有組閣說(北京專電十七日發)

保定派中有謀以顏惠慶爲總理。羅致顧維鈞(外交)王正廷(農商)黃郛(陸軍)等。組織新內閣者。

### 直派內部之可虞(天津專電十七日發)

在天津法祖界對政局中立之某要人曰。直隸派現下之勢力充足。縱憲法會議流會。不能組織選舉會。而用非常手段。推曹爲總統。亦局自然之數。是雖有反直運動。而倘提倡組織中央政府也。現雖有許多宣傳查議員數南下者確數不過百五六十名。而反直議員在津者。五六十名。在奉者五六十名。合計僅三百數十名。試問以此數。能開正式國會於上海乎。反之。旅京議員。尚有五百六七十名。倘直派之買收成功。於法律上可能達其目的。再有研究系雖專說制憲。若財力充足。能十分買收。亦無不承認。故直隸派可懼者非於外則於內也。曹錕現要求贊成大選 於吳佩孚幕下之師旅長云。若贊成大選當使汝等昇進。但若吳鄙之則不能保無反抗者。致引起吳曹之內訌亦屬易事再有曹錕幸作總統之後。直豫魯巡閱使一職。與之何人。現亦不可不研究者。現曹銳對此職最有野心外。馮玉祥王承斌齊燮元熊炳琦等均皆希望。至於吳佩孚且確信歸於自己矣。諺曰「粥少僧多」直隸派卽此是也。果如此以保定天津洛陽三派互爭要職終必鬧起內訌。是縱曹錕 能作白宮之人其不能久居。亦屬明瞭也。然而中國之紛亂又起。他方面列國共管之機運愈近。實可畏懼也云云。

### 直派之非常手段(北京專電十七日發)

直派之內共有二派。一派唱先制憲法。一派說先辦大選。然熊炳琦來京以來。大勢頓傾於先制憲法說夾値王承斌入京。急變以非常手段。同時決行制憲大選。議定左開四要項。
一、由攝政內閣。下命罷免張紹曾之國務總理。
二、特任曹錕攝政國務總理。
三、不論國會贊否。決令次期大總統選舉期日。
四、由曹錕促制定憲法。後急行大選。

### 曹錕主張援川軍停戰耶(漢口專電十七日發)

曹錕前日電蕭督軍。主張援川軍全部停止進行。各退還原防地。以待和平解決。據此曹氏爲總統選舉問題。似將向西南謀緩和。與孫文謀連絡云。

### 漢口鎭守使之決意辭職(漢口專電十七日發)

漢口市外附近。頻發土匪事件。因之漢口鎭守使杜錫鈞被蕭督軍詰問。決意辭職。但杜使一辭。匪徒當有愈加跋扈之虞茲有人出爲調停。慰留伊之辭職。聞漢口附近土匪與應山縣土匪均有關係。又與漢口之無賴漢等氣脈相通云。

### 楊以德之緩和排日風潮(天津專電十七日發)

警察廳長楊以德。鑑于中日兩國人之感情隨排日風潮漸形惡化。特于私邸宴請中日兩國重要人物二十餘名。開中日聯歡會謀以此融和感情。並期排日案之圓滿解決。

### 旅滬議員反對金佛郎案(上海專電十七日發)

對金佛郎案。旅滬國會議員側。極力反對元。總商會亦表示反對態度。將質問議員側贊本旨。而使之回答云。

### 芳澤公使十六日抵北京(北京專電十七日發)

芳澤公使一行。於十六日午後五時十分平安抵京。在車站中國政府代表之外。內外人出迎者頗多。步軍統領率同軍警及軍樂隊而歡迎之云。

### 中美無線電信問題解決(北京專電十七日發)

中美間之無線電信問題。極呈糾紛。現已圓滿解決。夫尼徠拉爾會社之秀耶林氏。於十五日已歸北京。擬於本年十月再來上海。建設世界無線電信局。豫定六箇月完成此工事云。

### 湘政府拒絕北京調查員(北京特派員十七日發)

北京外交部爲調查長沙事件。擬派前濟南交涉員施履本氏。前往調查。湖南當局。認爲違背湖南獨立精神。大爲反對。因而中止派遣施氏前往云。

### 發行巨額紀念印花稅票(北京特派員十七日發)

閣議結果決定發行法統恢復記念印紙之印刷。一兩日中。卽可完竣。而財政部對於各省印花稅署長。擬行發行一錢二錢兩種之印花稅票。(印紙)其額爲七百萬圓。近將實行使用。然其効力及貼用方法。均須與普通之印紙有同等効力。而販賣之。當此中央財政困窮之時。總統問題。形勢混沌。對於此項巨額之印紙。應如何處分。而且對於該項之收入。應行於何方面使用。大有可堪注目之價値云。

### 美人武器密輸案(上海專電十七日發)
#### 現在愈加擴大張氏顧問於此有關

美人武器密輸案。隨取調之進行。發覺事頗重大。而被押之範圍亦擴大。張作霖顧問美人斯提英(舊陸軍中校)有關係於此。同氏夫人及上海運動雜誌記者一名。於十二日。業已收獄。彼等密輸入圖計畫。擬將三百萬元之武器。借給張作霖氏。主犯加泥尙未被押。惟另有二三名關係者云。

### 字林西報對時局之論調(上海專電十七日發)

當地字林西報。自昨日以來。以列國絕好之機會爲題著論。略云曹錕之大總統。除以暴力外。絕不能有合法手段。如斯之詐欺政府。卽中國人亦且不甘承諾。今日北京之無政府狀態。爲完全絕望之事。直隸派之陰謀。自另一方面觀。可謂與列國以應採積極政策之好機會。此際列國應採手段。一爲撤回北京政府之承認。二爲勸告中國開督軍及政派領袖等之會議。列國亦派代表列席。英國當率先盡力于前二者。

### 對華國民大會決議事件(東京專電十七日發)

對華國民同盟會外三團體。聯合發起之對華國民大會。本日在丸內工業俱樂部開會。蒞會者約一千名首由張澤子述開會辭。次由上杉博士說明決議案。大致如下。
(前略)吾人玆敢披瀝誠意。警告中國官民。速改善現狀防壓局面之惡化。若不之改。則日本國民爲自衛計。遂不得不出於適宜之措置。不幸事至於此。其責當一由中國官民負之云云。
又推粕谷衆議院議長。和田豊治蜂須賀侯三名爲委員。

### 在華商議聯合會第四日(上海專電十七日發)

在華商業會議所聯合會之第四日午後二時開會。首說明漢口之提案。次協議起草決議。及宣言方法。綫果推定上海二名。漢口天津東京大阪神戶各一名之審查委員。決定明日開正式會議。

### 外交團對意國公使提出嚴重交涉(天津特派員十七日發)

天津警察廳長楊以德氏。介紹曹錕購買伊大利之大砲數門。機關銃數十挺。小銃數千挺。及其他附屬藥品等。於十一日以貨車二十輛由山海關向保定輸送。而山海關爲日本之守備區域。伊大利軍未加入於鐵道守備協定之內。僅爲北京有少數駐屯軍隊之故。而在山海關之兵營。平時只不過有守備者。現因避暑時節。故有多數伊大利兵侵入。卽行運搬武器。實爲大胆。對於此問題。外交團已向伊大利公使提出嚴重抗議。開始交涉云。

### 共管說或可不至於實現(國際華府專電十七日發)

嘉白墨館於十六日所得消息。及上海方面之報告。謂此際美國對於共管中國與否現尙未有確定的方針能加以決定。無論何國関於中國於華府會議之所議事項。亦均不至有決心廢棄之事。故可知列國共管中國尙事不至於實現云。

### 商工協會之通電

當地商工協會電致在上海開會中之商聯代表云。排日運動。絕非中國自覺的國民運動。乃市井無賴之徒。爲勞利計。與奸商相勾結。煽動國陋的排外熱。中國之權力者。思以內政之非難。轉嫁于外交。除相援助。遂助成溺漫全國之一種風潮。亦遂爲我對華貿易之禍根。更將誘致對于我之暴行。若不及今出斷然之對策。恐將誘致與極東和平有關係之排外熱。竊願代表各位之詳爲考慮。又商業會議所。亦以大略相同之意見。電致東京對華國民同志會

### 土匪白晝出現(漢口專電拾七日發)

租界外德國中學校附近。有土匪四五拾名出現。(時在白晝)與官兵砲火相交。雙方各死傷拾餘名。匪徒以不敵遁走。

### 意國司法部長辭職(羅馬專電十七日發)

意大利司法部長斯圖爾錯。因修正選舉法案。與總理穆索林意見不同。提去辭職云。

### 意國軍火運津近訊(天津專電十七日發)

在山海關意國軍火。以十一兩日。用大車二十二輛運至該地車站。分別裝入貨車六輛。於十二日午前四時輸送天津。距至十二日正午該貨車迄未開駛。由在當地之意國軍隊監視。

### 日俄會議暫休會(東京專電十七日發)

本日之日俄會議。以俄國代表患病。依俄國側之申請延期。

## 大連新聞

### 怪呀!歸魯之榮寶出現於大連
#### 松樹營之舞鶴館
#### 遙想故鄉以縫衣自遣

前在本埠遊廓廿五號。現已離苦海之榮寶。仍在大連與邱明山度日一節。已誌前報。據確查。榮寶之母李周氏及兄李敬芝。確於本月十三日乘二十六號共同丸回山東曲阜原籍。榮寶則並未同往。此係同日向共同丸送友之某君所親見。某君曾見李敬芝偕其母在船中。榮寶於送母兄上船後。仍由邱明山携帶同歸市內。不住邱明山原和之隱岐町房屋。另覔秘密所在(卽市內松樹營舞鶴館)。關此事件。一時輿論紛紛皆誹難邱之詐僞欺人。邱見事不佳。特嬰某報館記者。登載榮寶與母同歸之記事。並無故懇請某報館爲登載數百元之廣告。自以爲世人當可被欺。若此說果眞試問邱君爲何故而出此擧乎。實堪令人驚訝不置也。是卽邱君之所謂(人道)者乎。邱君在日本巨商鈴木商店大連支店任外交部長之要職。世人皆以紳士稱之。而邱君亦以好義之人自命。而所謂此紳士此好義之人竟如斯乎。高唱人道。邱君亦曾來本社。痛罵小崗子之窰頭全部。誓言維持大連風紀肅請西崗魔窟。不幸爲榮寶事被二十五號窰頭劉宗堯及茶壺王深山。以手槍擊射。世人以其爲人道之故。幾遭暗殺。故均表同情於邱君。記者亦憎惡劉王之暴行矣。續經大連警務署。將劉等送往旅順法院。未幾卽釋出返連返連。數日。榮寶卽行贖身。自由。而移居於伊母兄所住之萬聚棧內。一般人皆信榮寶爲維持人道之人救出之故。自當與其母兄同回原籍矣。然聞其實邱君猶留榮寶一入並不放行。每日晚間。命人接榮寶至霧島町彼之寓所住宿。早則送歸。且親見榮寶之早晚來去於萬聚棧及邱君寓所之間者。人言嘖々。邱君復携榮寶在浪速町監部通游行。並在永善茶園看戲。人有問邱君。繁實何以未曾回魯。彼云

榮寶之母兄。皆非善類。其兄李敬芝。將榮寶帶回山東後。必然又行賣却。是以榮寶不欲歸魯。

云云。此言果眞乎假乎。吾人未知。然邱君已忘却人道。而專溺愛榮寶自無可疑也。而彼之高唱人道。爲世道風教撲滅魔界。救濟可憐薄命之女。口血未乾。遂行食言。不但反彼女之意思(此說世上盛傳)而且卯留玩弄之。欺私用輿論。以逵其自己野心。欺瞞社會之罪實大矣……世人如此惡罵。彼固無辯解之辭。聞彼對某報記者。若記載於伊有不利之事。卽命令某他報攻擊之。可笑哉。大連雖廣。何處有爲一邱明山。曲筆以眞爲假之報紙乎。報汝不知乎。報紙乃社會之木鐸也絕非一個人之私物也。雖有被其私用者。然而欲蒙蔽衆目。則天知地知。終不可不露見矣。自有檢察官爲之作主。一味打官話。夫豈既有榮寶。於願則已足乎。人道奈何。噫。邱君?若榮寶已歸山東。請擧實證示之。在市內松樹營舞鶴館內。遙望故鄉以縫衣自遣之女子誰乎。是靈魂乎。呵々。(明日再誌續聞)

特別廣告

## 經理櫻花啤酒汽水廣告

有欲代理者請到敝號接洽

櫻花啤酒及櫻花汽水爲鈴木商店創設之帝國啤酒會社所釀造已閱十六星霜矣每年銷售數十萬箱向聘德國技師認眞監製品質純良馥郁適口營養心神裨益衞生洵舶來品之上者其總工廠設在門司中外各大商埠均有經銷處雖數已達千百計尤以南方數省及南洋華僑爲最夥鄙號應各界之需求特與商訂契約爲大連華商總經理處所有關東州內及山東北部沿海各城鎭鄉區概歸鄙號獨有之行銷權凡指定銷行區域富商巨賈有欲担任代理或零售批發者不拘多寡請來鄙號接洽或來函訂購均可倘蒙惠顧無任歡迎之至謹此佈告

大連市東鄉町
櫻花啤酒總經理處 益泰祥
主人 遲子祥 啓
電話六六六五・長五二四一・五七六六番

資本總額金一千萬圓
大連市近江町之區三六號地
## 帝國火災保險株式會社
電話六一一九三番
振替口座大連九六〇番
大連支社
代表者 丹羽幸夫
△日本全國農工銀行總裁皆是本公司董事及議員也
△凡房產貨物家器衣服等類均可保險
△日本全國及中國朝鮮各埠皆設有支社代理店

拜啓者敝組向以機械及附屬品五金油漆爲營業荷蒙各界諸君信任已久矣不勝感激之至竊思凡百工師夫欲善其事者必先利其器利器之品舍精鋼而無他求如斯敝組專赴英德兩國名廠選辦精煉鋒鋼近已運來連在庫以供諸君之用請購而試之如蒙惠顧不拘多少無不竭誠歡迎
大連市山縣通十九號地
合名會社原田組
電話八一一一番

## 德裕錢莊
監部通二丁目三十番地
營業目錄 代辦中日客事
(電話三〇〇六番)

## 請試中國雙妹老牌合時優美化粧妙品

### 雙妹牌花露水

質料精美善法配製酒可殺釘醍臘除瀉浴身洗面祛汚辟穢小兒盥濯生機可衞四時適用無分四季認眞牌號雙妹不僞
大號四角 三號一角六
二號二角七 四號一角一

### 雙妹牌檀香皂

每塊三角四分

### 雙妹牌超等香水

此香水氣味馥郁雖最貴重之香水精比之尤有遜色一滴衣巾旬日不散芬芳襲人大有美人去後也留香之妙誠香水中無與抗衡者矣
每瓶洋價一元六

### 雙妹牌藁花粉

此粉用以塗面撲身能令肌膚幼滑與天然肉色無異婦女助粧不可少之品也
紙包每盒一毛一　鐵盒五毛四

總發行 大連監部通 廣生行有限公司 啓

印刷人 崔恩榕

大連新聞（接第一版）

## 小崗子公議會長 改選問題再誌
### 麗睦堂氏繼任會長最爲適宜 牛徐兩氏將無連任之望

小崗子華商公議會正副會長。任滿辭職。再另行改選等情。誌前報。據該會呂書記替會長請重要會員。即福順義油房主麗睦堂。同聚祥油房主人孫義堂廣永茂油房主人吳維功。政記油房張嘏臣。及順興鐵工場周文富義順東油房丁楚溪。泰來油房周子揚等。六七名到會。提倡挽留正副會長之說。當時雖有不欲挽留者。然於衆人之前。不便啓齒亦均唯々。於翌日乃相携先至牛會長家。述挽留之意見。牛作周只云。吾身久患疾病。敷衍十數年。實爲不得已。此次任期滿了。故提出辭職。今諸君既來。吾爲敢違反衆意。只可待至吾沙河口油房建築完竣。移至該處後再行辭職等語。衆人以其應允。乃更至徐副會長處挽留。徐香圃云。我奔波於公議會。已十數年今幸任期已滿。離此覊絆。且與牛會長意見不合。以致有不相當於會務之處。苟諸君實行挽留。我也允許。但須有相當之待遇或有另外之舉動。(卽希望正會長之意)方有挽回之餘步。諸人以其均認可。乃於第三日招集各委員更請兩會長。互相研究。向民政署提出留任書等情。討議完畢於第四日乃向民政署提出留任聲請書。當經民政署却下。謂雖會長能連任。亦得選舉。何況無再連任之必要乎。該會委員等以被却下。乃於當日重招集委員會。協議復得投票選舉。事宜但須投票一致。(即謂記名投票)以期牛徐連任閒定於十八日午後七時在該會樓上開會會員總會。將以上事宜宣布於各會員。至於選舉時期。定於月之二十日發選舉票。二十一日收票。二十二日(卽禮拜)午後三時實行開票。而期再選出牛徐兩舊式會長云。

又據某重要機關某氏謂。小崗子公議會正副會長改選一節實爲至當之急務。查牛作周身患疾病。實在不能敷衍。卽徐香圃以私務太多。亦無濟於公共事業更爲一般華商所不認可。故謂改選新會長。實小崗子公議會之幸福。亦小崗子華商將來發展之好機會也。苟此次選擧牛徐二人。則小崗子一般商民不加反對。恐其直轄官衙。亦將不認可。苟該會重要委員猶均觀望。則恐官署將小崗子公議會與大連華商公議會合併一處亦未可知。至彼時雖一般欲充會長者。亦恐不可得矣。寄語小崗子一般商民。其速醒悟。快選出精明強幹之會長。以期代表小崗子華商。則小崗子將來之發展。亦將由是而爲之基礎也。試觀小崗子近年華商人物若麗睦堂君。其佼佼者也其他若周文富張蝦臣吳維功孫義堂丁楚溪周子揚其他數名。均有正副會長之資望。胡猶欲使彼委靡不振之舊式會長連任耶。胡不履大連公議會之後塵。實行選舉。由一日五六十家會員中選出議董。然後由此議董再行互選。如斯則彼精明如李子明君之會長。自然產出也。小崗子一般華商其注意乎。

對於此事記者往訪福順義油房麗睦堂氏據氏之意見。謂余雖永不參與小崗子公議會之事務而余係該會常務委員之一份子。所以會內之會務知一二。近來已議改選會長。將來選舉之如何。余概不加討論。至於選余爲會長一事。是實不敢担負其責。再者余之私務太忙。近來將遷移至沙河口新立油房內。故前日開會時。余曾提出辭常務委員之職。以是余決不希望充任會長。然今後會內苟有相求之事。余必盡其所能而維持之云。

查該會苟不履大連公議會之手續其恐逾越法軌不能得官署之認可更其欲舉行記名選舉則其臉面難却。仍可連任於會務上又豈能改善。苟如是則小崗子華商公議會眞不若合併於市內公議會之爲愈也但不欲合併。而欲獨立。則非須將記名選舉排除不可。然後由實際選舉之。以期選出精明會長而維持會務可也。

又得西崗子某人商電話云。小崗子公議會選舉會長。已由公議會派人分送選票。用記名投票法選舉。並告知投票者選舉某人爲會長。某人爲副會長會員多以選舉一事。選舉何人完全應由選舉人自由選定。何能以命令式。預令應舉何人。而且用記名投票法。會員碍於情面。怵於威勢。自無不遵命而行。此種行爲。如果確實。則違法之咎。實無可辭。此實小崗子公議會改選之黑幕。望貴報代爲揭出實爲商人之欣幸也云云。

本報特將所來電話誌之。甚望當事者有則改之無則加勉可也。

## 滿鐵明年度 沿線地方之施設
### 井上庶務課長談

滿鐵會社爲十三年度豫算編成準備起見。特派井上庶務課長岡建築課長。島衛生施設係主任。山田學務課施設係主任。齊赴各沿線實地調查。以期確實。據井上庶務課長於前十六日歸車所談云愚在滿鐵僅四年。何種事業。皆不明斷。但此次赴沿線各地視察始略知沿線之情形。以是觀之。[illegible]會社之理事之任期定爲四年殊覺太短。若將社內事業。漸次明斷。而任期已滿。倘今後對於任期。再爲延長。則沿線文化之施設。定有非常之好結果。此次之赴沿線視察。爲明十三年度豫算編製之準備。如關於衛生。學務。土木。建築等皆是原來據各地方事務所提出之豫算中所施設者其中以何爲先。以何爲後。並無有區別。故調查之。以期決定先就衛生言之。安東病院得增築鞍山病院得實行遷移。(在鞍山選鑛所新設故得遷移)此皆爲急務。其他若學校方面。就兒童之增多。各小學校不能收容在千名以上。當然第二小學校得實行增設。若中等學校之增築。更有如燃眉之急。目下工作中之奉天中學堂之講堂。本年內定能竣工。如熊岳城之農學校。本年已開校目下假守備隊之兵舍充之。故亦得增築。其他若公主嶺農學校奉天女學校寄宿舍安東女學校之新築等均爲不可稍緩者也。就土木方面言如長春之水源地。已有三所。早晚還得設立第四所。其他若各沿線之土木工事急要者。亦不少云。

## 署員練習水泳術

大連市外沙河口警起支署長森脇氏爲增進一般署員之健康起見。特於月之十三日起率一般署員在星個浦海水浴場開始練習水泳術當時由支署長森脇留吉氏首先作爲模範。以鼓勵之。聞由是日起每週中之禮拜一。禮拜三。禮拜五三日由午後一時起。練習一點鐘。繼續練習至八月末終止云。

## 滿鐵將改用電氣汽罐車

滿鐵會社於明年度之豫算內。欲將大連驛埠頭間及撫順蘇家屯間之列車。使用電氣汽罐車。蓋日本內地近亦擬將東京國府浦間之列車。使用電氣汽罐車。並行決定於一二年後。將山陽線姬迄路延長。如若使用電氣汽罐車時。其於石炭之消費額。及人員之費用均可減省許多。非徒有莫大利益且可能增大裝載貨物之積量。如埠頭線及撫順線實行使用電化時而大連至金州間。亦行使用電化先就此三箇地方實行研究。得良好之結果時。再行擴張旅大。及其各地之間均行使用云。

## 研究會徵求紀念事業之意見
### 以博物館體育館爲最適宜

本年秋趁日本東宮殿下結婚之佳期。大連市役所欲發起紀念事業然而無論何事業。均得建築。對於此事項。據滿洲社會事業研究會爲討論此紀念事業。故特招集該會會員及其他人員會議以期徵求各人之意見。故於前十六日午後三時在市役所樓上委員室當市役所開協議會之時。該研究會山田幹事長將其所徵求之紀念事業之意見。呈於市長。據其所徵求之意見內容大畧如左。

公會堂一、博物館二、體育館二、在鄉軍人會館、二、中日親善機關。中日青年會館。嬌風會。結婚媒紹所。運動場。物產陳列館青年團。中華婦女誘拐救濟會。小使養成所。物產研究所等各一。

對於以上各意見。村井市長謂。市役所理事者對於此案。業已明晰。以設立博物館及體育館爲最適當。然公會堂亦爲有趣味者。但商業會議所已有立案計畫。其中並將物產陳列館包含在內。其他若在鄉軍人會館已有若干所。無再設立之必要。卽青年團。嬌風會。中華婦女誘拐救濟機關等年會館等。已有設立完備者。卽今日施設亦不得謂爲新事業。惟其中以博物館此次有設立之希望但其目的。並非以書畫骨董等爲本旨。須於近代科學之博物館方面着眼。若動物植物。礦物。生理衛生。等能涵養近代人之新智識爲最要。其他若體育館並若何之可言。不過將冬季運動之缺遺地方。補之使其完備而已。至于今日之協議會。並未有一定之解決。然而此種事業。總以應乎近代之潮流。更順乎一般市民之意響爲最要云。

## 川口總長今日就任

新任關東廳事務總長川口彥治氏就任在即。業已絕定搭乘十六日由門司出帆之貝加爾丸。携帶夫人一同於十八日到連。即赴旅順就任云。

## 老虎灘住民 關於街道之決議文

老虎灘街道住民大會。於十四日午後五時。在薩摩泉開會。出席與會者有五六十名。首由馬場力氏述開會之辭。復行選定小野木氏爲主席。繼有廣海捨藏。小野孝治。松原豪。伊藤某等之演說。另將其所議決之文。由全體認可。復行選定委員。由委員選出代表委員爲小野木孝治氏與馬場力氏開列於左。

實行委員 小野木孝治 飛田清一郎 上村正造 小野田文助 筧文造 松本定吉 野崎清三郎 廣海捨藏 北森信松 馬場力 傅立魚 村田平次郎 矢作助次郎諸氏。

其決議文義如下

由大連市迄至老虎灘一帶之街道兩側住宅與人口。自從去年以來大見增加。因而交通亦繁。經濟尤大見發展。而該處之街道。仍然破壞不堪。其於通行者既不便。而於經濟界所受之影響尤深雨天道路。泥濘非常。晴天車馬通行。塵土迷飛天際。沿街居住者。並與一般之通行者。於衛生上尤有妨害。而關東州始政迄今十有七年。對於與大連市相隔咫尺緊相連接之街路。未肯開闢修築不免大爲遺憾之擧。況年來市面之發展益速。人口之增加益多該老虎灘街道之修築。誠爲刻不容緩之事。當局者總宜有適當之考慮。求一根本的辦法。與該道路文化上相並發展云。

## 新任川口總長談話

新任關東廳事務總長川口彥治氏於十六日來電謂偕同夫人子息於該日乘由門司發之貝加爾丸當於十八日到連轉赴旅順就任。其談活於下。

余此回赴滿洲。就任關東廳事務總長之職。前與伊集院長官曾有一點半鐘之談話。均係關於滿洲事。情無非爲對於國家言之。對於個人之地位言之均應有研究滿洲事情之必要。余於前年出張赴朝鮮。順道至安東縣。乃爲滿洲的入口。對於滿洲之事情物產。一無所知此回赴任。未免稍形茫然也。故對於已成問題。之建値問題並滿鐵之警備問題。以及其他各種問題。尙無有急見可能發表。赴任過一星期後。當必視察關東廳管內之一切事情。對於各項問題。余已決心必使之早能熟知才是。並對於財界救濟問題。整地問題必須再加詳細研究之後。始能講究充分圓滿之救濟方策。況滿洲乃日本經濟的發源地。事々必須努力與辦云。

## 介紹欄

### 由獻庭氏整理櫃務

大連一埠。近幾年來。各種商業之改善。日漸進步。現有羽前町協茂盛主人由獻廷君。爲發展其營業起見。特備巨欵。將室中舊貨架全部撤去。均換最新式之亮 現在已有眉目。定於陰曆六月上旬重新開辦。門面房屋十餘間之多。誠本埠綢緞界之巨臂也。並聞開幕後將一切貨物定價劃一。童叟不欺噫。該號能如此改善。前途定能有一番之興盛云。

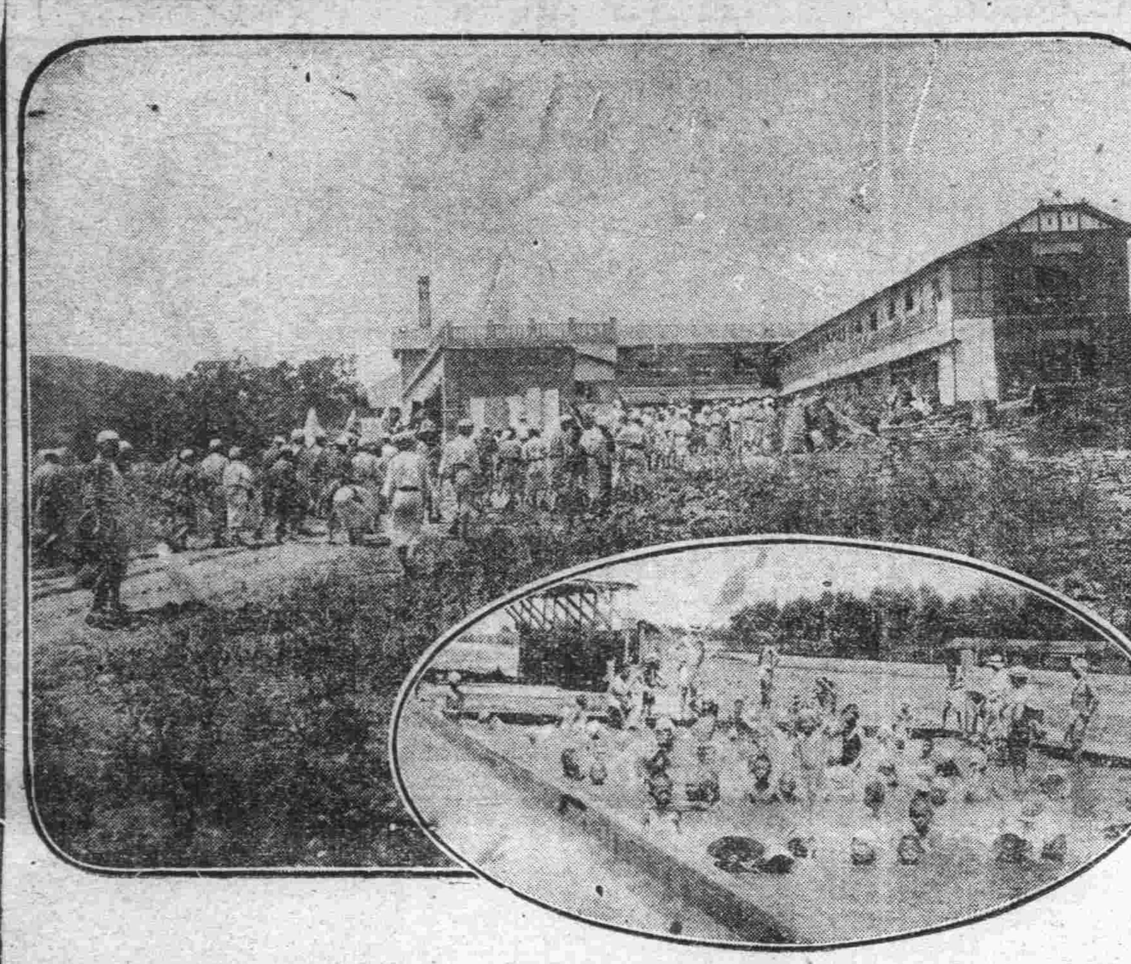
時當盛夏炎威劇烈中清颸徐來之熊岳溫泉


諸君欲戴合光之鏡片須先得完美驗目配光之專家 諸君若戴合光之鏡片能使患者充足滿意倘若悞戴市上一種現成廉價出售不合目光之鏡片與素有信孚家比較其利害懸殊自不可以道里計然欲得合光合度之鏡片非兼有數種學術之專門家以其良久經驗最新儀器爲之詳細審驗非不能適合個人之需

要故鏡片之重要部分之於試驗尤在於完美之試驗在本公司驗光主任胡國杰氏對於光學經驗清深而驗光室之設備尤悉合光學原理並備有各種最新式驗光儀器倘承惠顧或賜參觀無任歡迎之至

市內奥町二十八番地

精華眼鏡公司啓



# 元生祥紬緞雜貨莊

啓者本號浪速町舊址時在謀畫建築之間敝暫寓伊勢町德大鐵行前樓向辦蘇杭綢緞及洋廣雜貨批發零售仍舊照前交易各界諸君賜顧請駕臨敝寓非常歡迎諸貨價格特外從廉以答諸君迂路至敝惠顧之雅意耳特此佈告

伊勢町德大號內

大連元生祥謹啓 長電話六四八六番



# 恒興東歐美五金雜貨莊

本號專辦東西雜貨環球出品各省土產罐頭食物京蘇響器各種絲竹儀器文具絨毛線襪各種眼鏡宜興窰貨本國磁器化粧品類各種香皂留聲機器五金雜貨顏料油漆孩童玩物新到特別象牙摺扇男女汗衫金銀手表寶石戒指新武火酒洋爐以及男女夏令所需之品無不齊全諸貨繁多不能細載物美價廉零售批發格外克己倘蒙惠顧無任歡迎之至謹此佈告

經理 上海振華油漆廠各種鉛油批發

大連市羽前町拾九番地 恒興東雜貨莊謹啓 電話三八三六番



# 岳陽樓從新開業廣告

本樓自開業以來深蒙各界紳商特賜惠顧無任榮幸今届炎暑爲注重衛生起見將樓上之房間重新修飾煥然一新器皿精潔應酬週到前番曾特備套菜四等各界紳商無不贊美今又特聘名師研究便席三種分甲乙丙價値爲八元六元四元無論客位多寡皆可遂便今擇於陽歷七月十七日開業倘蒙惠臨倍舊歡迎恐未週知特此佈告

大連市奥町二丁目五十七番地 岳陽樓謹啓 電話五二七八



CK

航務部 會計部 總務部

敝公司營業分列於左

係經營海運代理輪船事外代客報關裝卸船車轉運貨件(輪船何日開何處下篇另有廣告欄注載)係管理出納事外經營錢鈔取引兌換現洋紙幣滙兌銀兩以及發賣各牌麥粉砂糖洋火報紙江白榮福壽火油等貨 係經管庶務一切及用度外代理滿鐵北往四等火車減價客車票(自四歲以上十二歲以下半票)

以上凡蒙主顧關照事項除面議外以函宜請書明敝公司某部分或以電話交接之事通話時亦請說明某部分而看電話人必照接某部盡接相談庶免部分間接有誤會之虞

大連市監部通二丁目七五番地

# 政記輪船股份有限公司

電話(公司內)總代表五一四〇番 煤廠內五一一八番



# 大杏牌香煙 (一小盒銅五枚)

敝公司自大杏牌香煙出售日見廣銷一日深蒙各界垂顧因此起見特選良材重加追究配製不但氣味清香適口而且於衛生益莫大焉請嘗試之即知其佳矣

大連市監部通 東亞煙公司 (電話長四二七三番)



# 宏裕號綢緞雜貨京莊

謹啓者敝號開張以來已經數易星霜矣深荷各界諸君之惠顧是以營業日見發達惟因前在盤城町之店舖狹隘不敷應用又兼該地雖係市內位居西隅與各界諸君之惠顧上料亦不無不便之虞今番爲擴張營業起見及各界諸君惠顧便利爲心是以最近移於市內浪速町三丁目七十八番地此處以地位言之居大連之中心點與各界諸君惠顧上料無不便之欵近則大加修繕內外煥然一新今已工事告竣內容就緒從新開張照常營業仍望各界諸君倍舊關照依然賜顧則敝號感戴不盡矣茲爲披露移居之意各貨無不從廉出售以酬諸界諸君之雅意目下又到新貨不尠色色具備種種皆新價値無不克己尙望各界諸君早早駕臨當知言之不謬矣敬具

大連市浪速町三丁目七十八番地

宏裕號主人王超萬謹啓 長電話四六〇九番


滿鐵線火車時刻表

△往北車

大連 周水子 金州 … 大石橋 海城 湯崗子 遼陽 蘇家屯 奉天 … 昌圖 四平街 公主嶺 長春到 …

△營口大石橋間▽

△大連旅順間▽

## 東三省新聞

### 奉天

### 總司令部內連日開會議
#### 討論保境安民之切實辦法

東三省保安總司令。近日因夏防已屆。誠恐匪人藉端擾攪。爲重治安計。特於本月十四十五十六等日。召集楊總參議。孫副司令姜副監。于代處長。陳憲兵司令張郭二旅長等。連日開會討論保境安民之切實辦法。

### 第二旅有編師消息

陸軍第二旅爲張漢卿所統帶。張總司令以該旅現有步兵四團騎砲兵各一團砲一營。其工程輜重亦皆完備。若仍名爲旅。不但與新編制不合。而且名實不符。是以擬將該旅改編爲師。聞現與各方計議。不日將發表實行云。

### 赤塚領事行將離奉

駐奉日本赤塚總領事。本月十二日經張總司令設宴別。十四日更經日本各官憲紳商。在公會堂。爲之餞行。茲聞該領事以諸事既已完竣。自應早日離奉。已決定于（十七日）携其夫人起程。想中日各界。屆時歡送者。自必大有人焉。

### 韓督辦又赴滬購械

東三省兵工廠督辦韓芳宸。前者因購買機器等事。曾赴大連。歸來未及月餘。茲又奉張總司令之命。前往上海。仍爲接洽軍械事宜。近據該局人云。韓督辦現已起程前往。所有廠內之一切事務則委該廠會辦翁之麟暫爲代理云

### 所長來省請領槍械

桓仁縣地多胡匪。當此青紗障起胡匪更大行肆虐。該縣知事爲防虞計。特派該縣保甲事務所所長張景超晉省。向當局請領槍械子彈若干、以備應用、張氏奉委後即于本月十五日由桓仁縣來省。請領一切槍械。不日即當回縣云

### 省長面諭赶辦市政

本月十三日。王代省長。傳見市政所所長曾子敬到署。催促作速謀畫進行。並赶辦圓城鐵路事件如款不足時。須由財政廳接濟。不得再行延緩云。

### 由滬購運機器到奉

上海信誼公司華經理林少如。前此來奉。經兵工廠韓督辦接洽訂購製造炸彈之各項機器。（爲數三萬元之譜）當派張科長赴上海點取。於十四日下午三時已運載到奉矣。

### 廳長通令速解稅欵

財政廳長王永江。本月十三日。通令各縣稅捐局。速將本年上季所收稅捐各欵。分晰造冊呈送。備案以應急需。而預考查。並勒限八月十五日以前。報齊不得稍延。致干未便云。

### 取締攤床私賣禁物

奉天省城大街小巷之中。擺設攤床賣貨者。均得照例上捐。並不准貨賣違禁之物。早經警廳令遵在案。乃近來一般奸商。多有不納捐款。而且私賣禁物者。警廳有鑒及此。特於日昨佈告商民。注略謂嗣後凡在街市地設擺攤床之小本經營。均須遵例上捐。並不准私貨危險物。及其他違禁物品倘有故違。定予從重究辦。不稍姑息云。

### 山荒劃歸各縣管理

全省官地清丈局總辦林氏。以各縣山荒。早經劃歸縣署管轄。勘辦。無如各縣人民。多直接呈領。殊屬非是。除批令逕向縣署呈報查勘外。並分令各縣分別辦理云。

### 紡紗廠舉行開工式

紡紗廠已於十五日舉行開工式。有該總理協理之訓詞。廠長之演說。工員之演說。後全廠人員集齊撮影。並大張筵席。以資祝賀

### 調查員已回省報告

王代省長於前月曾派調查員黃世能等五人分赴各縣調查村區制實行後之成績。並植樹修道之狀況茲聞該員等現已公畢。日前紛紛回奉。當即謁見省長。報告一切云

### 飭縣知事詳查控案

省公署前據撫順縣趙慶溫呈控該縣承審員賈乃文。濫押無辜。違背法律。王省長以案關法官違法虛實均應澈究。乃於十四日行文該縣知事黃世芳。秉公查明呈覆以憑核辦。

### 被裁職員領取川資

奉天造幣廠停辦多日。所有裁缺各職員、無處位置。現經翁子麟廠長。格外體恤。每人賞給川資俾回原籍。薪俸五百元者。則給洋一百五十元。其餘類推發給。業經呈准上峯照辦。以是各員等領得川資。遂於日內紛紛回籍云

### 考試軍官分等錄用

張總司令現以收容部之軍官已達四百餘人。其中程度優良。極有學識者。固不乏人。而品格卑污毫無學識者。亦在所必有。亟應實行考試。以便分別去留。考試題目。大要如下。（一）軍事學。（二）算數學。（三）計畫學。（四）旅測戰地學。考試完畢。至本月二十日列表宣布。分甲乙丙丁四等錄用云。

### 公園內將添設劇場

奉天大西門外南市場。自戲園倒閉以來。近日頗形蕭條。而該園主人韓銳坤志向堅決。到處提倡近今復與東三省官銀號酌商擬在小西門外公園以內。仍築席樓大舞台。以圖競爭游戲場之權力。業經雙方結立契約。刻正積極進行。諒開演之期。當不遠矣。

### 省城警察廳改名稱

王代省長鑒於警察權力日見擴張職務日見繁重。而營口安東兩處警察廳。業巳改爲警察公所。省城若仍名爲警察廳。事出兩岐。殊有未便。擬將省城警察廳改爲全省警察公政所。以昭畫一。擬議己成。當於日內發表云。

### 財廳通令册報稅欵

奉天財政廳長王永江以現已入秋而各徵收局於春季征收稅額。尚多未報來殊屬太不成事。特於日昨通令各縣稅捐征收局。即將本年春季分所收稅欵數目。造具表冊。剋期呈送來廳。以便查核。並至遲不得逾八月十五。其各凛遵赶辦。毋再延遲干咎云。

### 錄取學生檢驗身體

教育廳以選送北京清華學校中等科學生。業于本月十一十二兩日舉行初試。所有應試各生試卷。現經評定。甲乙。計胡春愷邵廣明陳尙顯等人。除將分數表榜示外。所有錄取各生。須于本月十六日早九時。赴廳聽候檢驗身體塡寫志願書云。

### 飭警查店注意時疫

奉天大南門裏同和客棧日前住有行客周姓。因染時疫病故。當經店主報由警察。轉請地方檢查廳驗明。飭埋在案。嗣爲張總司令查知。隨即電令警廳。分飭各署長警。逐日認眞查店。倘再遇有客商染患時疫者。即由該長警送至醫院調治。一切藥費由公家付給以免傳染云。

### 蕭堂長演習架橋術

大東邊門外之東三省講武堂々長蕭其煊。以該堂學員之學術兩科。雖經不時教練。而惟對於架設橋梁一科未得實地演習。殊屬非是。故特規定東門外之渾河及小河沿之東頭河線。爲演習架橋地點。昨十六日已籌備演習矣。

### 陳巡員赴通化調查

奉省郵務管理局代理郵務長愛蘭現因通化路一帶郵局之近況。及太平哨郵局被毀情形。均不得而知。必須派員調查。以資處置。即派本城郵局巡員陳景祺前往。陳氏奉令後業已首途矣。

### 羅調查員回省覆命

安東甲種商業學校。因內部紛雜教員等互相攻訐。致學生激起風潮。業經該校及總商會電告省教育廳。請示辦法。謝廳長當派羅靜園前往調查。羅氏抵安後。分別調查明晰。特行回省向教育廳報告云。

### 富前知事將處極刑

前通遼縣知事富明哲。因有違法情事。曾經被人呈控。解省押入于模範監獄。一面派員前往調查茲聞該知事所吞賄欵。數目甚鉅。當局大爲震怒。擬處以極刑。以官邪。但又另據一消息云。該項賄欵係富之左近人所吞搂。富未與聞未知確否。

### 棒子手路上刧行人

月之十三日午後西塔間俄國坟前住戶王姓老翁。送親眷赴李官堡探親。尾從徐步者有二人。行抵堡東里許。上前阻路。將王翁一棒打倒。遂將該眷衣包兩個及其餘首飾等物。悉爲搶去。迨報告李官堡保甲往追。則匪等早竄逸矣

### 王巡捕捉獲煙土犯

有名康希倫者。年三十許。籍隸懷德。原係商人。因久於長春奉天間販運煙土。得利頗鉅。早爲警務署巡捕所注目。乃於本月十三日午前十時許。北車抵站。該犯下車時。經王巡捕將其阻住。果在其行李內搜出煙膏一小包。煙具全套。遂將其送警務署法辦矣

### 車夫失慎跌傷妓女

七月十三日午後四時有寶順班妓女桂紅。由班外僱坐人力車晉城辦事。車夫拉起前行。行至西門外商埠局分所旁。該車夫脚撞石子。偶一失慎。車遂翻轉。當將坐妓桂紅栽落於地。適撞石子上致將門牙跌落兩齒。唇吻劃開。血流如注。報經警察。到場訊明以該車夫玩忽職務。實在可恨。立即綁赴分所。依法懲辦。一面將受傷妓女送至西田醫院調治云

### 父遊暗娼巧遇生女

奉天陸軍某連長性輕佻。嗜嫖蕩每逢公假。輒往秦樓楚館尋歡。並且時常遊暗娼（俗名大炕）於十五日該連長復至西關五斗居胡同南秦學大炕。老鴇（俗名統領）去不多時。找來一個美色女子。年甫及笄。濃胭重紛。滿身時派妝飾。風々流流。走近屋內。該連長正待開口調笑。細一審視。並非別人乃是伊之己聘未嫁之長女。當時羞忿。無地自容。一語未發。起而走去。該統領當是形跡可疑詢問該女。始知爲其生父。而該女已羞慚滿面以歸。語云萬惡淫爲首。爲人拉下風流債。妻女也把風流賣。天理報應果循環。你欲賴時他不賴。以此證之。信不誣也。

### 遼陽

### 開設電影振興地面

本邑南鞍山站。鐵道西中國市場自一二年來。錢法窘迫。營業頗呈冷落。近因謀振興之策。故於該地。設立電影。無料瞻覽。自十四日起至十七日止。共四日間一時觀者雲集。擁擠不堪。甚爲熱鬧云。

### 步兵聯隊出外演習

駐遼陽日本步兵。第四十五聯隊自十六日起。至十七日止。共二日間。赴劉二堡首山堡東京陵等處行軍演習云。

### 鞍山

### 盜用圖章假造黑信

立山收捐分處司事范子豊君。在職數年。作事認眞。老成穩重。頗蒙上峯所嘉許。而當地商斤亦頗信仰。不覺有該分處前被革之巡差汪某者。因被革之故。私竊鞍山大信公司之圖章。假造黑信謂范君有種々舞弊等情。以洩其私忿。今有遼陽屠獸場司事焉輔卿來鞍調查眞相。想范君不白之寃。定可水落石出矣。

### 營口

### 常關局長解欵來營

山海關監督所屬之各縣常關稅局每月征收稅款。照例須下月上旬向監督公署繳訖。是以興城常關稅局長高峻良。於月之十五日。將六月份該局收入之稅欵。親自解送來營。當赴山海關監督公署交訖。蘇毓另監督派員驗收後。批給廻照。該局長己領取回局矣

### 總司令夫人已返奉

東三省保安總司令張雨亭氏之大夫人五夫人及公子女公等。來月由奉來營。探望其大女公子。本埠海防練軍營營長鮑育才夫人等情。已誌本報。茲聞該帥夫人等在營住居多日。業已事畢。遂於月之十四日午前十一時。搭奉榆汽車返奉。瀕行由練軍營派騎步兵一連。護送至河沿。鮑營長陳縣長劉廳長及其文武各機關領袖均詣河北車站恭送。濟濟蹌蹌。頗極盛況云。

### 日警務署注重衛生

現因天時不正。疫病流行。如赤痢等病。屢見不鮮。中國方面之警察當局。已設法勸導人民。以共衆衛生之道。并禁止售賣腐爛食物及未熟果品。以資防範等情已誌報。茲聞日本新市街警務署亦有鑒於此。且以中國側極力防範。日人亦當表同情。是以特令各警察官吏。分按所管戶籍。逐一調查。凡稍有不清潔者。即嚴加取締。而對於公共場所。若飯館妓館鮮菜店等。尤爲格外注意以資防範。於未然。而免貽誤公衆之生命云。

### 人民赤背宜加取締

時適夏日。酷熱異常。街衢之中下等社會人民、往往赤背不衣。於個人衛生上既有妨碍而於儀表上。尤不雅觀。警察當局宜加以取締也可。

### 鳳城

### 教練所肄業期已滿

本邑警察所長吳星三。爲造就警才起見。於去春創辦警察教練所由各區選送警士入所傳習。每六個月畢業一次。該教練所警士。現屆八月修業期滿。所有各科功課。均已完全授竣。惟以胡匪四起。該所警士多有赴鄉勦匪者。以俟胡匪平復。即可回所舉行畢業試驗云。

### 所長督兵下鄉剿匪

本邑城南東楊木溝幹材嶺一帶。前由安東突來胡匪二十餘名並帶王姓等人票三名。警察所長吳星三。於月之十五日。午前八鐘時督率警兵三十餘人。並有保甲所甲丁多人。前往該處協力痛勦。將來能否除却匪患。追回人票尙不可知云。

## 山東新聞

### 濟南

### 警處嚴行偵緝亂黨

恐是保曹大選釀成亂黨大擧

頃聞山東全省警務處長高延文。接密探報告。近查有某々黨徒。潛赴膠東道。勵秘審聯絡小股土匪。希圖大擧。特於十五日通告各縣警佐。對於圖謀搗亂之黨人嚴行偵緝。於來往行旅。尤須格外偵查。以免混迹。而期防患於未然云。

### 通電嚴緝僞參謀長

國務院昨有電到東。略以近查有姚某者。冒充長江四省總參謀長。分派黨羽。往各處煽惑。意圖擾亂治安。本院當即飭蘇省緝拿。現該徒聞風業已逃逸。當此國家紊亂之秋。查此奸徒。肆意擾亂。罪不容逭。特此通電。亟嚴爲緝。拿獲案究辦。以弭亂萌等。因聞吾東省當局。奉此遵即轉飭軍政。各屬一律協緝矣。

### 密令監視安福餘黨

聞熊省長頃由保定快函。省署以據報徐又錚。現在上海新拉板橋中。公益里某號設立機關。召集各地舊黨齊集某處圖謀不軌。京津一帶之間散人員。因之前往者。實繁有徒。着即通令軍警各機關。對於素帶安福色彩之人。應特別注意防患未然云。

### 大明湖畔醋海生波

十三日下午四時許有女學生在大明湖畔納涼。同時有男生二人。與之談話。後因醋心發生。大起風波。始則口角。繼而動武。你打我罵。兩不相讓。女生見事不佳。隨乘間逃去。而男生二人。更爲著急。愈打愈怒。愈怒愈打衣物破壞狼藉不堪。嗣經多人勸解始各忿忿而去。臨行猶罵聲不絕大呼明天再說。噫朋情可絕。而女學生不可奪。吾眞不解此理。

### 安東

### 警甲合隊追討胡匪

縣屬劈材溝距城僅十五里之遙。日前發現胡匪三十餘名。攪鬧地方貽害閭閻。於十五日經六道溝鄉鎭。警察及當地保甲等。合隊追勦。能否弋獲。容訪再誌。

### 工人行兇潛逃無踪

新義洲商會後街某小店住有陳姓木工頭。夙以在日界包工爲業。用有木工王自正者。前因工價糾葛。積有宿怨。於十一日午前正在同室熟睡之際。王某知伊有所領工資金三十餘元。乃見財起意。手持鐵器。將陳某刺傷。嗣因陳某大聲呼救。該兇徒見勢不佳。潛逃無踪。所應得之工資。及行李器具等。均未帶去。後經中華商會理事孫武臣。出而調停將被傷人招往華東醫院診療。諒無性命之虞。兇徒所遺之工資及行李等均經判歸陳某。作爲養傷之費云。

### 推事辭職尚未離安

本埠地方審判廳推事田澤樹氏。因有他就。日前已經辭職。現因遺缺未曾委妥專員。是以遲々尚未就道離安云。

### 鐵嶺

### 教育會長現已改選

教育會長現屆任滿之期。月之十六日該會長劉海瀾氏。乘暑假之暇。召集各會員改選。迨揭曉。而劉氏得票最多。仍然連任云。

### 撫順

### 詐財犯送法廳懲治

邑民郭樹勳者。警一分所記名之警士也。日前有彼素識之某姓婦託伊運動官事。而郭某以爲婦女可欺。遂僞稱已託某巡官。准能辦到。即詐索小洋十四元四角。詎意事機不密。竟被該巡官高致中氏查悉。當將郭某縛送總所核辦。嗣由所長訊詑。呈送邑法廳懲治其罪云。

### 學校奉命已放暑假

本邦奉得教育公所指令。令各校於夏季六月初三日一律實行施放暑假。茲各校期考已畢。衆生皆整理行裝。作旋里計矣。

### 青島

### 將設貨物產銷稅局

本省財政廳所辦之貨物產銷稅。業經委任專員。先從膠濟路線商務繁盛之處着手試辦。一俟成績稍著。卽謀推廣云。茲探得各局所之所在地。特爲誌之如下（一）濟南（二）周村（三）博山（四）益都（五）濰縣（六）膠縣皆各設專局。一明水。普集。金嶺鎭。辛店。淄川。昌樂。淄河店。岔山坊子。青島。高密。皆各設分所。一合計專局有六。分所有十二云。

### 鐵路將行收落地捐

山東財政困難。日甚一日。然掘羅之法。亦無微不至。聞近又將由膠濟沿路收落地捐。已得政府許可。現正與鐵路局。交涉。故尙未實行。俟交涉妥當。運到之貨物。即行收捐。斯捐一徵。不僅恐外人起而反對卽中國商民。亦以生死有關。恐不能贊成云。

### 火車又將改變鐘點

膠濟鐵路開車鐘點。因天長及與津浦路聯絡等等關係。時有變更。聞又擬自八月一日。改定時刻。現正準備一切。或云恐準備不及至八月十五左右。方能實行。但其夜車仍無開駛云。

### 滄口罷市風潮餘聞

滄口罷市風潮。屢見各報。其後該處警署長。會傳該處重要份子。磋商辦法。皆以非照舊章辦理。決不能休。而休包稅者。仍不允讓步。故相持數日。聞十三日經各方面要人調說。各商號暫允開市。將來如何尙未可知云。

### 歷城

### 消夏名區防患置崗

歷下亭爲濟南名勝之區。每屆夏令扁舟雲集。把酒臨風。遊人如織。惟當月夜迷朦。宵小混跡其間。不良事故屢見迭出。聞高警廳長承上峯命令、特在該處。添置崗位。派警巡邏仲秋。節即行撤消云。

### 烟台

### 妓捐有改訂之消息

埠內各等妓戶。所納之捐欵。規定有年。不無整頓之處。聞新任警察廳劉廳長。近與稽征局長磋商。將妓捐重行規定。以免有漏捐之虞。並聞已經議有辦法。不日即有宣布周知之消息。

### 本埠商會定期改選

埠內總商會。因改選期屆。曾派籌備員。調查認繳會捐之各商家字號。並執事人之姓名年齡。以備改選。昨聞四千餘家之商號。已經查竣。不日卽行張榜。至改選日期則定於下星期後即可擧行

### 平度

### 植靛苗今歲獲豐收

自洋錠昂貴。而後暴騰已達極點華人欲挽回利權。非提倡國貨不可。平度一邑。近來栽植靛苗者日見繁多。蓋較之稼穡所入。實有數倍之利。今夏雨澤霑足。而靛之暢茂條達。比去歲而獨佔優勝。秋後豐收不卜何知。倘復於醞釀製造之法。熱心研究。注意改良。則靛業之蒸々日上。必有不可限量者矣。

### 草帽辮漲價之由來

帽辮一物。久爲膠東各縣大宗出產。今歲價値又忽暴騰較之曩昔若或倍之。每日朝暾初上。而沿街喚買之聲。已喧傳於耳鼓。然前此之麥登場。農家婦女無暇爲此。往往供不敷求。茲値日長。無事故莫不爭先恐後。以擋帽辮爲要務。或有手腕靈敏者。一日之間可賺得銅元五六百文。夜間則女伴環坐。一燈熒然。雖蚊聲如雷。亦所不恤。蓋比諸繅絲紡績尤爲碌忙云。

### 高密

### 老年娶妾之前車鑒

高密南鄉有村農李某。年踰耳順膝下猶虛。於今春二月間。憑媒買娶鄰村馮某之女爲妾。藏之金屋。然以年齡關係。李妾因而不守婦規。秘與比鄰某少年。陳倉暗度。日久被李正妻窺破。遂乃白眼相加。常生口角。李以延嗣之計。竟自裝聾似啞。知而不理以致壹對野鴛鴦。熱度日見增高緣結不解。竟於日昨夜間。乘李某睡熟之際。私約某少年雙々飛去。待家人知覺。然已杳如黃鶴遍覓無跡矣此可爲老年娶妾者鑑

### 自治學生舉行畢業

高密自治講習分所。自客歲組織成立以來。頭班學員。業已於去冬畢業。該所今春續招第二班學員四十四名。現已肄業期滿。各科成績均爲及格。昨該所主任遵照定章例行畢業。試驗。開試驗之期。規定五日告竣云。

### 本社啓事

本報今番特爲消息靈通起見在本溪湖設置分社委任夏君俊陞爲分社長担任該分社之一切事宜望各界紳商如有訂閱本報或欲登廣告者請與夏君接洽可也

### 長春分社啓事

茲啓者祗因本分社房屋狹小不敷辦公之用今又另覓妥頭道溝東四條通路東樓房三間屋寫寬濶內外清潔祈各界諸君嗣後或訂閱報章及刊登廣告請來本處接洽可也恐未週知特此謹佈

長春分社謹啓

### 撫順分社遷移啓事

敬啓者敝分社自七月十日遷移東街天元當北胡同路西特聘王君金爲生經理楊君耀忱爲記者倘蒙各界諸君如有刊登廣告或訂閱本報者請與王楊二君接洽可也恐未週知特此聲明

撫順報社長范景陽啓


### 本社招募分社啓事

敬啓者本報社特爲靈通消息推廣銷路起見擬在左開各處添設分社及代派處有欲擔任者請速至本社接洽或通函商訂可也

計開

昌圖　法庫　通遼　東豐　西豐　農安
洮南　新民　橋頭　岫巖　懷仁　懷德
寬甸　錦縣　錦西　黑山　北鎭　莊河
溝帮子　吉林　伊通　下九台　張家灣
雙城堡　撫餘縣　八面城　黑龍江　濟南府
煙台　青島　盤山縣　貔子窩

滿洲報社經理部啓

大連小崗子宏濟街電話五四六七　六八〇九番

日本赤十字社大連委員支部　救療所

### 博愛醫院

院主　孟天成

眼科耳鼻咽喉科部主任醫師　陳英
產科婦人科兒科部主任醫師　日冲飛那
花柳病內外科部主任醫師　孟天成

圓、方、板、鐵、洋釘、平白鐵、折頁綠紗網、螺絲釘、西洋掛鎖、黑臭油、機器油、各色油漆、玻璃、油灰、及工業建築用品、無不齊備、批發價値公廉

滿洲油漆會社一手代理

大連市浪速町二丁目五二番地

五金行　義泰號　謹啓

長電話五八二九番

### 限於華人特價照像

| | | | |
|---|---|---|---|
| （三寸） | 照像 | 三枚一組 | 壹圓三十錢 |
| （四寸） | 同 | 同 | 壹圓八十錢 |
| （六寸） | 同 | 同 | 貳圓五十錢 |
| （七寸） | 同 | 同 | 參圓 |
| （八寸） | 同 | 同 | 四圓 |
| （一尺二寸） | 同 | 同 | 五圓 |
| 放大 | 照像 | | 四圓 |

不論遠近如承電話立當前往

大連大山通一丁目正隆銀行前

雷德（光線）照像館主人謹白

電話三六八八番

### 新設電話廣告

敬啓者敝會爲便利交通起見特於本會室內安設電話一部以靈消息而便交通會務庶幾無所貽悞而往來客商均得利用且備有專接電話之中國人一名專司接掛來往電話絕無躭悞定於七月十六日開通嗣後務祈各界紳商常常利用可也恐未週知特此聲明

三十里堡街商務會啓

營業　關於銀行一切事務

營業時間　上午九時至十二時　下午十二時至三時

### 中國銀行大連支店

電話　四三八九　四七九五番

## 論說

### 收拾現今之時局其惟奉張乎 (恂恂)

政潮激蕩。國事蜩唐。大好河山。已呈不可收拾之景象。環觀宇內。醫國其誰。溯自黃陂出走。業已月餘。中央政局。早經中斷。外交內政。均歸停頓。固無怪乎列强之虎視耽耽。將施監督共管之謀也。倘不急圖補救。瓜分之禍。卽在目前。補救之方其治本之策。厥有五大端。

一、繼續組織正式中央政府。

二、實行三民主義。

三、縮減軍備。實行兵工政策

四、整理財政。清釐內外債。

五、振興實業。開闢礦山厲行建築全國鐵路。俾便交通。

以上五端。爲治本切要之圖。惟現已至無政府地位。一時萬難實行。然急則治其標。亟應速謀救急計畫。俾可維急現狀。處理內外政務。則有下列二端。

一、集合全國各省區軍民長官與在野名流於北京。組織行政委員會。執行政務。對外則以委員長名義負其責。

二、國會從速完成憲法全部後依法選舉正副總統。組織正式健全完善政府。

治標之策。既如上述兩端。則集合不容再緩。惟委員長一席。人選頗難。以視今日全國各省區之軍民長官。在野名流。而能當斯重任者。不外中山合肥保曹奉張數人而已。中山雖開國元老。功蓋史策。名滿寰瀛。折衝樽俎。固遊刃有餘。然乏實力以折服群雄。且自改革以還。迭興護法之師。兵禍連年。生靈塗炭。已失人民之信仰。合肥自甃伏以來隱居津門。不問世事。日以棋酒自娛。秉求佛學眞諦。而其爲人剛斷有餘。應變不足。況合肥恬淡。亦決不願入此潮流也。保曹坐鎮近畿。領袖直系。奄有迤北數省之地盤。且自一戰勝皖。再戰勝奉之後。其權力業已侵入揚子江流域各省。實力當爲中國目下軍閥之冠。宜可領袖以討論國是也。顧以熱心總統。逐走黃陂。操莽之行。暴露於世。千夫所指。舉國共棄。況益以外交界之隱有煩言。則其對外之信仰。蓋可知矣然則今日在內則有實力。對外尙有信仰。而能收拾時局以維現狀者。其惟奉張乎。溯奉張自與直一戰而退之後。其時之顚覆堪虞不待智者而後知。乃奉張竟能度雍容。與民更始。力謀自治。保境安民。卒至鷄犬不驚。四民樂業。財政則省庫充盈。庶政則日臻進境。百廢俱舉。輿論翕然外界悅服。樽俎聯歡。軍政則力事刷新。一洗積習。土匪則嚴加痛剿。閭境乂安。若非大有智謀具有政治卓識。爲能於受大創之後。措置三省如磐石之安。而使工不失其業。商得貿於市。士毋廢其學。農不輟其耕乎。以外交言。以政治言。以實力言。以地位言。以時勢言。奉張實爲今日收拾時局之適當醫國之手也。惟奉張對於中央政局之變。始終一未表示其眞實態度。遂致耳食者流。加以種々揣測。竊以奉張。對於三省之人民。倘不顧有一失所者。必能振臂奮起。進而爲國效力。從事政府之建設。而免大好河山。長陷於無政府地位。而爲異族所覬覦也。不禁拭目俟之。

### 學界聯合會阻止顧王就任

各省議會教育會商會工會農會各學生聯合會各報館暨全國國民公鑒。頃致顧維鈞王克敏一函。文曰。此次政變。起於倉皇。中樞虛懸。法紀掃地。大盜存竊國之想。偽閣有從龍之心。凡在國民。靡不痛憤。乃閱偽閣命令。竟任叔魯先生爲。財政總長。同時報載。少川先生。亦將就任外長。消息傳來。不勝駭異。或謂兩公將乘此機會。解決金佛郎案。以圖自利。或謂公將合辦克利斯浦借欵。供給大選之資。此二者皆今日國家生死關頭。稍有人心。決不出此。兩公竟敢倒行逆施。甘冒不韙。毅然出此賣國助奸之舉耶。今敬告兩公。曹陸前車。直引爲戒。全國輿論。未可忽視毋徒使清白之身。敗於一旦。積年令譽。毀於一朝。忠告之言。於斯已盡。何去何從。早知決擇如果重違民意。就斯偽職。則本會同人迫於愛國敗亡之義不容已當卽與公等爲最後之奮鬪。誅惡當以對付曹陸者。轉以對付兩公。言之必行。幸勿後悔。除推代表王有晉君鍾之三君。郭滌文君。劉烈義君向朝嶽君等面陳一切外。特此奉達。即乞察鑒等語。務乞全國一致電達顧維鈞王克敏。阻止就任。以救危亡。是爲至盼。北京學界聯合會叩眞

### 川軍連捷後之戰事情勢
#### 東路陸續增援重慶指日可下　當局擴充軍隊共謀驅除外兵

成都通信云。川省東路戰事。在六月下旬。熊劉賴石各軍。已逼近重慶。但重慶附近險要地方最多。以正路之老關口爲最。比較成都之龍泉驛尤過之。據熊軍北路總指揮部所探得敵情。趙榮華令楊森死守此路。又令袁祖銘守右方青木關。楊春芳守左方油溪鎭。聞賴心輝日前曾在永川召集軍官會議。商。定攻渝事宜。擬由左右兩方。免陷楊森前此來攻龍泉驛覆轍。攻擊堅利。勢而無功以故賴氏一面派大軍由正路追擊一面以重兵分布左右。且對後方之資中。隆昌。仍嚴爲防備。以免袁祖銘等由右方銅梁大足繞到後方擾亂。石青陽部湯子模旅長日前由江津所屬松溉來電。言已攻到江津下游。距重慶不遠。已可與賴部聯絡。協同進攻。省城方面尙恐前敵軍力不足。現又向保寧調藍世鉦部藍交斌旅開三台轉援東路。同時復任命呂超爲討賊軍第一軍軍長率彭遠耀劉春蕃兩師由成屬開往前敵茲將重慶湯子模所致石青陽電探得附誌如下(銜略)十五日克復瀘城。楊春芳向江津方面退却。篠(十七日)日率一六三縱隊。取道特陵場五通場。跟蹤追擊。同日令四縱隊由瀘渡江。經太安場驅逐邱華玉。佔領合江。卽向江津壓迫前進。模皓(十九)到朱家沱得報。偽六師邱(華玉)全部。偽四師楊(春芳)之李縱隊全部約數千人、經我四縱隊壓迫、由合江紛紛下竄邱部由王場渡河。經九層崖陸路向朱家沱前進。李部乘船數十艘乘流直下。模得報。卽留兵一部就宋家沱分頭邀擊、當日乘船兵隊。沿江截擊。計敵兵隊官經我生擒及受傷未斃者各數十名。墮水死者又百餘名。其被擊逃登彼岸。復爲團防邀截死散者。更不知凡幾。是日九層崖邱逆部二千餘人。頑强抵抗。至翌日(二十日)午前十一時。始完全擊潰。經我生擒者及當場擊斃者又數百名。合計水陸兩路繳獲敵人步手槍共百數十支。奪得旂旗關防輜重無算此西部匪隊。總我擊潰。沿途設防又復四出截擊。邱華玉僅以身免。其參謀長孫自彬亦被團防拏獲。查此兩部匪隊。爲害地方多歷年所。罪惡貫盈。一旦擊潰不特剪楊逆春芳之羽翼。江合一帶地方。亦隱蒙其利。除就近逕報賴總指揮外。特此陽明。請釋遠慮。敵楊春芳全部。唐式遵一部。現扼守油溪吳灘一帶。與中路老關口聯成一氣。向我防禦。我軍先頭部隊駐永安場六合場一帶。向敵警戒。模駐松溉。已派人赴安山聯路。係得賴總指揮總攻擊命令。卽行協同進攻重慶。敵人已經動搖。必不能當我之一擊也。鈞座何時返瀘。便中告知。爲盼。餘續報子模叩。自松溉發。馬(二十)酉印。石青陽得上電後。已復去一電。指示機宜矣。

省城方面。熊克武氏現在雖未就討賊軍司令之職。而其實已在行使職權。據聞日內卽將宣布就職其旗幟已經製好。熊對北方政變將有通電表示意見。卽爲宣布討賊之表示」且已委任多人。組織軍隊。日昨又委賴淑鈞爲討賊軍第二旅長已在省城立司令部。熊並補助石青陽在省擴張實力。以故又委任楊劍秋爲川東邊防軍後援軍司令。已在省成立司令部。賴心輝亦在省城附近招集隊伍。並在綿屬將有散兵多營。特委參謀吳敦爲清鄉司令。在省城設司令部。劉成勳亦在增加兵力。新設立第三軍新兵訓練處。於昨日在省城北梭場成立。並派多員分赴附省犍大邑等縣招募新兵。以便訓練純熟。增援前方。川軍總司令部並有技術營及護衛大隊之成立。第三軍第七混成旅監世鉦現有改委爲川軍第四師長之說。其他各部尙有擴充。劉成勳復以川軍總司令四川省長兩職後。現對於軍事特別注重。日前在省署開政務會議。提議四事。皆爲軍隊設法。如接濟軍費等等。目下情勢觀察。外患不除。川省之軍事担負。終不能輕卸也。

### 北京各方面最近之情形
#### 王克敏赴保定求曹諒解　王承斌來京都聯絡議員　農教兩部仍然積極索薪

財長發表王克敏後。本擬於下星期一日偕外長顧維鈞同時登台。現王氏因對於保洛仍多懷疑之點不敢率然從事。故于昨晚十時又赴保定謁曹。請示一切。及對財政上之計畫。並用人之方針。或更赴洛謁吳。如此行不得曹氏諒解卽求吳佩孚同意。以便轉環。倘均不同意。則決不上台。再王氏上台之唯一利器。卽保持中票。擬多印中票。以維持中央財政。而高凌霨等必欲王氏上台者。乃利用其對借欵之活動。所以頗惹起一般人之注意。王承斌昨日上午一時來京。寓於吳景濂宅。於上午十一時頃往常耀奎宅。訪熊乘琦。並電約高凌霨吳毓麟王毓芝劉夢庚各保方要人討論憲選及與國會方面接洽諸問題。各有表示。至十一時餘相約同赴吳景濂宅。蓋吳景濂宅中。因王承斌來京。特藉洗塵設宴。以與各要人作一度之接洽。當有前由常耀奎同宅來各人。並約直系議員廿餘人作陪。吳景濂於席間作最簡單之談話式的演說。以發表曹使主張先憲後選之表示。以便解決現局。王承斌則謂須請吳景濂向對方竭力解釋。使懷疑者受更最初之態度。高凌霨吳毓麟對於國會經費及一切用欵。特表示願負完全責任。賓主盡歡而散。東三省議員與蒙古議員刻下出京者有六十多人。確未南下。聞已在奉天省議會設立滿蒙議員通信處云。天津派邊守靖前日回津。係我曹銳商確要件。而曹銳於十一日下午四時往謁段祺瑞。請示一切。據段云。「倘如你們認爲有把握時。便可以辦。如非欲做總統不可。其所謂擁戴與非常。聽君等自便。若以如今人心及輿論觀察哲。未必準有把握。莫若趕快停止。倘不失爲。我所欲忠告你們的。卽總統若還成必致大家爭功。倘不成。禍亂天下之罪。全歸君家。」曹銳聆畢。卽云。俟向家兄(指曹錕)將此意說明。再來回報。遂卽辭出所以近日形勢。又將小有變動也

近日北京各機關除無人負責。卽在罷工時期。頗顯一種清淨狀況農商部索薪幹事會。十三日在該部又開會討論。索薪方法。公決請求次長出席。報告與國務院及財政部接洽情形。當由次長委託工商司長王治昌代表出席。討論印花票及勸業場押欵各問題。王治昌允將此意轉達次長。向國務院財政部進行交涉。

裕華銀行因五十萬印花票前與國務院發生交涉。雖經姚經理允按期交付。乃是一種緩年之計。姚載之經理。乃係安福建將姚震堂兄弟。前經姚震授意乃弟。秘密籌欵接濟黨費。所以姚載之暗將此五十萬印花運往天津。國務院雖屢屢催討。總是一味支吾。昨由諸院視破機關。以爲此項押欵迄無着落。遂向法庭起訴。當地方檢察廳將總理黃慕號。協理劉蒸孫及經手人王太素。全行拘將官裏去矣。并一面察緝姚載之到案。以便追究。外間聞此消息。遂群向該行提欵。唯該行實無現欵應付。當卽閉門歇業。並聞姚震近派其堂弟君明。在京琉璃廠某處開一通信社。專作安福機關藉以鼓吹云也。

直派因籌備大選。需欵孔急。持向鹽商藏借四百萬元。長芦鹽使署持宴請鹽商四十六家。要求帮忙。維大選經費。並加以恫嚇之詞。各鹽商大爲憤慨。遂在芦綱公所開臨時總會。若直派以高壓手段。强迫墊欵。絕不承認。並擬至不得已時。將同盟罷業。以爲抵制云。又據一消息。謂此次若大選不成、議憲流會、則直方將納新雲鵬之策。待至十月十日將國會解散。另召新新國會。此說未知確否。抑許紳經過敏者流妄爲臆測之詞。姑誌之。以待證實。教育部索薪大會於開會時。曾爲鄭重宣言。嗣後無論任何人出長敎育。均須確有能籌薪金。爲開工問題之先決條件。現對陳次長感情尙佳云。(北京特派員十四日發)

### 川邊地震消息
#### 打箭鑪山石紛落　已死傷千數百人

字林報打箭鑪六月十五日通信云月之十四日晚九時。川邊復發生猛烈之地震。據深悉地震情形者言。上次三月二十四日地震。與此次情形大不相同。前次震動有巨浪。而此次震動則如受猛烈之撞擊。據聞此次人民死亡之數約在一千三百人。在此間附近之漢藏人民。均爲震駭。緣打箭鑪一城四圍爲大山環繞城中繁盛之地兩旁距山麓均不滿三百碼。地位甚爲危險十五日全坡人民因聞山石墮落聲。尤驚愕萬狀。在文廟後身。山石紛々下落。吾人由窻中外望。情狀確爲可怖。數分鐘後。漢藏人民千人均聚於該地方縣官亦卽刻到場調查損失。後山石又復二次墮落。華人乃走入文廟。同時大街上人民羣相奔避。全市頓處於黑暗中。山石墮落處情形。當待之十七日朝始可知之十五日打箭鑪並見華美之殯儀。死者爲一華官之婦。亦係於上次地震中死亡者也云云。又該報十六日通信云。山石墮落未發生生命損失。僅有一人頭部受傷。惟傷勢不重。文廟被毀一半。山石亦有滾入民居者。夜間石塊陸續墮落。該處居民。均逃至對河房屋中暫避。兩次地震人民發生相當恐慌。惟此次山石墮落後。乃大爲震驚云。

### 吳大頭能達到其慾望乎

北京特約通信云。籌備大選中之急進派。自趕走元洪以後。咸意得氣揚。以爲障阻已除。從此可一帆風順。告厥成功。孰意正義尙未全泯。舉國群起反對。國會中堅分子。紛紛出京。另謀擇地開會。留京議員。不足選舉人數大選陷於絕望地步。現留京議員多數以爲時局至此。不停止大選另謀解決時局之法。國事將不堪聞問。是以有各政團代表赴保作停止大選和平統一運動之舉。日來作此運動之群治民治全民等政團領袖。見此意不爲津保誠意採納。意態甚形消極。羣治社重要分子。已紛紛出京。與離京議員合作。而民治全民等。因與保方素有密切關係之故。一時雖不便出京。然對於津保一意孤行。頗不滿意。暫持消極態度。以俟時局之變化在此混亂時期。大頭甚形活躍。一面破壞停選運動。一面與籌備大選專員密議包辦方法及一切交換條件。大欲乘機壟斷以遂其願。籌備大選專員。雖不敢拂其意。然對於大頭之是否有包辦能力。則甚懷疑。而一般羅漢聞着大頭包辦大選六字。莫不同聲恨怨。竭力防範。大頭之不易包辦。殊明甚也大頭之慾望。非僅止於包辦大選。且欲包攬揭閣。以爲異日親自登台禍國之準備。大頭身爲奉人。多行不義。早爲本省人所棄絕一旦衆院任期屆滿。非特再做議長。勢不可能卽欲回籍運動當選爲一議員。當不可得。大頭爲自身利祿計。早想攫得閣揆。安插私人。以爲異日富貴壽考之落場。現攝政內閣殘缺不全。急待補充。大頭滿擬攫取二三閣席。位置私人。爲日後親身登台留一地步。前日攝政內閣發表農敎兩次長之命令。未徵求大頭同意。大頭殊覺不快。某日晤見高五等閣員。大頭怒火中燒。大發雷霆。痛罵高五遇事擅專。高五當時亦覺過不去。反唇相譏。幸交吳從旁勸解。未至決裂。此可見大頭之勢焰、而目的所在亦不難知也。

現大頭渴欲其羽黨某々充當農敎兩長。已在津保要人之前。作非正式之表示。大有非達到目的。則不爲大選幇忙之概。津保雖覺難於承允。然爲進行大選之故。恐終將滿其所欲也。

近來大頭種々陰謀。往々爲新聞界揭穿。進行頗覺爲難。故日來對於某幾家報館及通信社。甚加注意。將俟隙施以高壓手段。自身行動不思檢點。而遷怒於言論機關。益足露其狼狽之醜態矣。

### 疑雲疑雨中租界政府近訊

前傳黎元洪於日內赴滬。近得可靠消息。乃係李根源由滬來函催促。更兼唐紹儀亦來電勸駕。所係黎氏南下。實係一種推測之詞要黎氏也是一無主張之人。日爲其左右當作傀儡一般的玩弄。其必欲黎氏南下。無非欲借黎氏之名。作挾天子令諸侯之知智。不料黎氏雖屢次通電。說的冠冕堂皇。欲以老命作最後之犧牲。不過空氣傳播。六十老人。尙希保其妻孥。曷暇與此輩南北奔波也

### 保洛扣留各路局之收入
#### 計一千五百萬有奇

兵多財絀。雖竭全國之收入。尙慮不足。自袁項城驕養武人之餘毒。驕者乃逕截國稅收入。以養兵之需。其實大半都掏入腰囊兵士不過稍沾餘潤。欠餉多至數月。一面又復向中央。藉口索欵大軍閥更貪心不足。據有收入之機關。復挾其權威。以臨中央。執政當局。固不敢稍有得罪。如昨日本社報告、於此萬分窮困之日。倘復張羅解欵二十餘萬赴洛其實就其截留各項收入計算。那能尙有許多欠餉。卽如收入最巨之京漢京奉津浦等鐵路。已完全爲保洛扣留。最近交通部咨請財部轉帳。總數達一千五百餘萬殊屬駭人聽聞。而此撥去之一千餘萬。亦均無帳可稽。茲由陸軍部方面覓得財部致該部之咨文云准交通部咨開。京漢津浦京奉及天津電報電話等局。先後撥付曹吳兩使軍用欵項。一千五百三十三萬七千六百九十元零四角一分四厘。請照歷次意案。作爲本部暫代貴部墊付之欵。查照轉帳各等因前來。當經本部核覆。以中央應撥曹吳兩使軍餉。有列陸軍直轄各機關預算之內者。各該局所撥之欵。係屬支付某師某旅正餉若干。或臨時若干。應俟查明以後再行轉帳在案。所有京漢各局撥曹吳兩使之欵。究係支付某師正餉。抑係軍費。應請貴部迅予查明。並希見覆可也云云。

### 命令及批示

▲北京命令　七月十一日

△特授劉玉琦以勳四位此令　△特任陳調元爲和威將軍此令　△馮獻瑞王凱慶李梅張樹芬均授爲陸軍少將此令　△署財政總長張英華呈河東鹽運使　道津請免本職另有任用　道津准免本職此令　△任命程蘷署河東鹽運使此令　△簡任職存記張武著交財政部酌量任用　焦恩義著交鹽務署酌量任用　高漢著分發直隸　徐繼驥著分發浙江交各該省長酌量任用此令　△交通總長吳毓麟呈請任命李邦綏王世鼎署僉事均照准此令　△李雨山袁家驥均給予二等大綬寶光嘉禾章此令

▲奉天省長公署批（十三日）

△陳起武呈潘秀生勾串內務府捏賴山荒冊地請查究由批該民應赴該管縣署呈請核辦勿得來署越瀆　△張洪元呈顧守庫抗欠會費由批海城縣知事照案勒限嚴催仍具報査核　△孫永恩呈馬玉和賴地請提案詳查批清丈局查明錄案覆奪

▲奉天財政廳批（十三日）

△付相臣呈報西下窪子官地由批有碍交通　△楊俊卿呈報小北門裏倉子胡同官地由批有碍交通　△張富田呈報同善堂東胡同官地由批有碍交通

▲天奉保安總司令批（十三日）

△胡俊亭呈郭瀛洲霸占會山由批聽候核辦　△黃國忠呈趙尊五侵占民地由批着卽逕行呈訴本部未便受理

▲關東廳令

關東廳告示第百十號

自大正十二年八月一日於左記地點設置關東廳分監獄

大正十二年七月十五日

關東長官　男爵　伊集院彥吉

| 名稱 | 位置 |
|---|---|
| 關東廳監獄大連分監 | 嶺前屯會嶺前屯 |

### 時事陽秋

▲傳曰。禮義廉恥。國之四維。四維不張。國乃滅亡。今日之中國。紀綱廢弛群雄割據。爭權攘利。廉恥道喪。竟至中樞釀成無政府之現狀。遂使列强亟謀監督中國之內政。而藉口於臨城刧案。欲共管內地各鐵路。今中俄之會議方始。勞農政府將實攫中東鐵路管理權矣。嗚呼。夫中東爲中國邊陲之重要軍事路線有淸之季。不知鞏固藩籬。輕視國防。乃棄邊陲鐵路敷設權於俄人之手。任其經營。數十年來。藩籬盡撤。他人鼾睡。窺我堂奧。哀哉。

▲民國肇興。籌邊議起。旋以俄國內亂方熾。復値歐戰方濃之會。遂由協約國各派代表。駐紮濱江。組織技術部。逐日會議。以監督中東鐵路。營業之發展。技術之指導。運輸之改良。路務之興革。莫不由技部主持。中東路始得維持至今。日臻美善。實由於我國之歷任駐哈代表。殫竭心力。而日美各協約國之盡力贊助之效。迨舊歲技部撤消。東路始得直接由中國督辦。督率管理。方冀從茲邊圉可固。路權卽可自操。乃以中樞解紐。外交負責無人勞農政府。又欲攫而管理。則數年來之殫竭心力。與夫日美各國之贊助。一旦將歸於曇現証不大可惜哉。

▲雖然吾深願此說之不實現。而望當局之速謀中央政府之正式繼續組織。俾外交負責有人。而杜列强之覬覦。庶免內政爲人所監督。鐵路爲人所共管。協力同心。共謀國是。鞏固中央餉屍權利。毋以意氣是爭。勿以割據相競。飭紀整綱。自愛愛國。躋我國　美於列强。則彼碧眼虬髯者。又何敢以監督共管諸說。加之中國哉。(恂恂)


啓者敝號在大連開設多年專製造大小鍋爐機器油椿冷器炸油碾各種機器應有盡有價値公道定期不悞今春又在本埠各油房兌換四八寸舊油椿五百餘幅各埠紳商如有購者請至敝工廠面議或通函參商均可價錢各外公道欲希盡知特此聲明

大連小崗子北泰公街九四

盛發工廠啓

電話三九五二番

請看大減價廣告

啓者本號開辦二十餘載特在後樓設立工場異常寬大專染五色綢緞皮綿單夾又染各種帽子整舊如新初由京津購到時式泥人各種兒童玩物各樣花料一千餘種婚祭典禮懷花佩花花坊俱全再由日本東京運來各種大小汽球紙球口球兒童用印手紙新年紙畫一切俱全勿論鄉鎮各埠來信購買定期不悞本店爲歡迎主顧起見特將染價額外輕減每件減價一毛此次又在京津招聘名師十數餘名加工細做惟恐未週知謹此聲名

大連市奥町二十四番地龍口銀行對門

萬彩泉謹啓

大連市監部通

株式會社　教育銀行

電話（五七七一・五四八二）番

▲爲一般銀行業務迅速便利起見每日午後四時止辦理一切事務此告

遼陽公寓飯店開幕廣告

遼陽西街魚市口舊領事館院內新開公寓飯店房屋清潔被褥鮮明電燈電話俱全每日早晚兩餐均是大米白麵早菜四盞晚餐八盞特等每日二元四優等一元二頭等八角客飯減半行李在內訂於七月一日開幕恐未週知特此廣告

照碼八扣外加贈品

外埠函購先惠金票空信不復郵滙不通郵票代洋九五折算關稅郵費貴客自理代金引換暫行停止優待劵減價期滿通用

照下列價目打八扣

| 贈品項目 | | | |
|---|---|---|---|
| 一 | 購貨實洋五元者 | 贈優美夾金帶 | 一條 |
| 二 | 購貨實洋十元者 | 贈金頭絲帶 | 一條 |
| 三 | 購貨實洋廿元者 | 贈寒暑表 | 一只 |
| 四 | 購貨實洋卅元者 | 贈托力克眼鏡 | 一付 |
| 五 | 購貨實洋五十元者 | 贈秀郎自由眼鏡 | 一付 |

購貨五十元以上者仍照第五條辦理

| | | |
|---|---|---|
| 子字 | 六號十八金磁面三針卡字手表 | 每只金票廿六圓 |
| 丑字 | 六號十四金磁面三針卡字手表 | 每只金票十九圓 |
| 寅字 | 六號十金四方八角卡字手表 | 每只金票十二圓六角 |
| 卯字 | 五號銀磁面三針卡字手表 | 每只金票十二圓 |
| 辰字 | 六號十年三條梁手表 | 每只金票九圓 |
| 巳字 | 六號十年花面三針手表 | 每只金票八圓 |
| 午字 | 六號長方花面夾金皮帶手表 | 每只金票六圓七角 |
| 未字 | 六號銀殼三針磁面手表 | 每只金票六圓六角 |
| 申字 | 六號元形花面夾金手表 | 每只金票五圓六角 |
| 酉字 | 六號鍍金羅甸手表 | 每只金票五圓五角 |
| 戌字 | 五號黑鋼三針老牌手表 | 每只金票五圓 |
| 亥字 | 六號花旗夾金霞光手表 | 每只金票四圓五角 |

夏季大廉價廿一天

住大連　南洋手表眼鏡公司　監部通

## 大連汽船定期行輪

代表電話 四一八五
賬房電話 七二七五

●開往青島上海
◎榊丸 七月廿四日正午
◎西京丸 七月二十日正午
●開往天津
◎天潮丸 七月 日後五時
◎長平丸 七月二十日午後五時
●開往安東
◎天潮丸 七月二十三日後二時
◎天潮丸 八月 三日後六時
大阪神戶行
●開往龍口往復共順旅寄港
◎體平丸 日後六時

大連山縣通
大連汽船株式會社

◎瑪尼拉丸 七月三十一日
●蘇士經由歐洲行
◎倫敦丸 八月三十一日
●上海福州台灣行
◎湖北丸 八月四日
◎盛京丸 八月一日
◎福建丸七月十八日未明青島寄港
●上海香港行
◎亞弗加丸七月二十六日

## 日本郵船定期行輪

電話 六三七一番

●門司・神戶・大阪行
◎山東丸 七月 三十日
●神戶橫濱直行
◎濟洲丸 七月二十九日
◎相模丸 八月 七日
◎高砂丸 七月二十二日
●牛莊行
◎山東丸 七月三十日
●開往天津牛莊
◎相模丸 八月七日
◎濟洲丸 七月二十一日
●開往歐洲線
◎水戶丸 七月卅一日漢堡行
◎德島丸 八月 二日李浦行
●美國行
◎豐岡丸 七月十六日沙市行
◎贊諸丸 七月十六日紐育行
以上各船因天候及其他事宜時行改期

## 政記公司定期行輪

代表電話 四一四一番

◎升平 七月二十四日上海行
◎廣利 七月二十 日上海行
◎勝利 日安東行
◎平洋 七月二十一日上海行
◎永利 七月 日芝罘行
◎成利 七月 日安東行
◎英利 七月 日油頭行
◎同利 日油頭行
◎有利 七月 日龍口行

大連市監部通
政記輪船公司

## 阿波共同定期行輪

電話 五〇〇一 六八九一番

◎廿一共同丸 七月十八日芝罘威海仁川行
◎十六共同丸七月十八日芝罘青島
◎廿六共同丸 月 日釜山行
◎廿三共同丸七月 日天津行
本埠與山東鐵道及朝鮮鐵道之間承辦聯絡運輸貨物
大連山縣通七四區七一號
阿波共同汽船會社

## 三井洋行定期行輪

代表電話 七一〇一番

●開往北美新金山及沙市各埠
(經過神戶橫濱等埠)
◎萬田山丸 十月中旬
◎金剛山丸 七月二十日頃
◎蓬萊山丸 八月廿八日頃
◎伊吹山丸 十一月 初旬
轉運坡特蘭土之貨物可以承辦所有水脚等項新照會敝處帳房可也

大連山縣通
三井物產會社
船舶部出張員
代表電話七一〇一

荷物取扱店
大連山縣通
宮崎商會
電話五二二五・五九二五

## 田中賬房定期行輪

電話 六一二七番

◎利通號 七月十六日 芝罘仁川威海衛行
電話 六一一七番
◎北平號 午 月 日 芝罘
◎海寧號 芝罘
◎亞東號 青島
◎海天號 午後 月 日 時 香港
◎北海號 日 青島

## 東洋汽船定期行輪

代表電話 四一八五番

●神戶 橫濱 桑港行
◎西比利亞丸九月一廿日後三時
●上海香港行
◎西比利亞丸九月一日前十時
●香港瓜哇
◎波斯丸七月十三日前十時
●瓜哇 新嘉陂 紐育行
◎汪洋丸 七月二十六日

## 東和汽船定期行輪

電話 六三七一番

◎興順號 七月 日 登州行 龍口行
◎海寧號

東和汽船株式會社
山縣通大連銀行支店對門

## 大阪商船定期行輪

電話 六一一三番
電話 六一一三番

●門司 神戶 大阪行
◎哈爾濱丸 八月 四日
◎臺中丸 七月廿八日
◎貝加爾丸 七月廿日
◎臺南丸 七月二十三日
●福戶經由沙市他哥瑪行

---

▲資本金。壹。百。五。拾。萬。圓。

諸君
有願經營商業考究富強之術者請到敝社一談
竭誠歡迎

## 華東信託株式會社

營業項目
通融資金
厚利存款
會員貯金
管理房產
代理保險
信託事業

▲社。址。大。連。市。小。崗。子。雲。集。街。一。番。地。

---

## 西崗俳優宿舍廣告

邦子 西皮 二黃 時調 大鼓 改良 戲詞 遂意 點唱

于小芬　王金寶　劉蓮舫
于小順　盧翠鳳　劉巧菱
黃小榮　劉小蓮
黃小蓮　盧小翠　黃小喜
黃福仙　李小順
黃福春　盧銀鳳　李小春
黃小寶　劉鳳寶　薛小鳳

本宿舍自創辦俳優以來己經數載幸蒙市面往來之上商惠臨現本所不惜重資將樓房接連寬濶修飾潔麗特由京津芝罘上海等處邀來以上所列頭等歌妓十餘名均色藝雙佳待客周洽每日絲竹管絃樓臺歌舞望新走馬章臺諸君大駕光臨方知別有一番繁盛

小崗子福德街十二番
舊有話電一二七三番
新增電話三五一三番

---

## 第四號妓館今由沙河口遷移在劉家屯廣告

謹啓者敝號主人為振興地面起見不惜重資賃妥樓房十數餘間走台寬濶天棚明亮內外潔淨陳列清雅煥然一新誠一樂地特由京津上洋等處邀來頭等歌妓酌婦均色藝双佳待客週到每日絲竹管絃歌舞樓台望祈走馬章台諸君大駕光臨方知別有一番繁盛

劉家屯十一區百五十三番地
敝號主人 陳永璽謹啓
電話拾壹番

---

## 純良人造氷……用者得安心之氷也

敝社之人造氷於衛生試驗之結果業經証明品質最良矣。無論作為飲料無拘裝入氷箱氷鎮一切食品均極適宜經濟儉節安全第一之氷即敝社所造之氷也。批發零售不悞主顧

大連市信濃町市場區
滿洲水產株式會社
電話 七〇五七 四五三三號

---

豐裕興傘莊
藤子 手混

## 豐裕興製傘工廠廣告

本工廠提倡實業特仿西式精製大小鋼骨藍青布傘及各樣絲綢坤傘以及籘藤漆光文明手杖各式俱全堅實美觀擊携便利自煙臺創辦此貨拾餘載以來士商異常歡迎近年力求擴充復在大連開設各項工廠以便東省一帶銷行如蒙賜顧請早示知定必依期照付不悞

大連東沙河口十一區二百十八番
借用電話沙河口二五八番
本主人謹啓

---

## 國貨維新特別廣告

本廠開辦十有餘年各埠爭購惠顧頗歡
敝號有賴發達之原有鑒於此不惜資錢
聘請技師製造新鮮機器鍋爐碾砣油栓
冷氣榨椿油圈油圈各種器皿無不齊全
製造精美價格從廉各界紳商玉駕臨觀
電話訂購或通書函無任歡迎特此佈帆

大連市小崗子北泰公街四十九番地
盛發鐵工廠謹啓
電話三九五二番

---

## 注 西醫海羅克秘方頭痛鎮靖散 意

### 海羅克頭痛鎮靖散說明書

西醫有云曰腦力薄弱之人未有能享氣體健全之幸福者誠哉斯言特惜中華之不加考察耳人之知覺之思想之記憶無不視腦力充足與否為轉移此養腦之法所以急宜研究而治腦之藥所以必當製備也大頭之主屬於腦腦有受損痛即隨之風寒火熱療治尤易惟痛之起於思慮過度操勞過甚者非此藥散不能收完全神速之效焉

世界第一

腦病良藥

功用

一治憂思致痛
一治煩腦致痛
一治傷風感冒
一治驚恐致痛
一治氣滯致痛
一治怒憤致痛
一治燥擾致痛
一治膽怯致痛
一治諸般頭痛
一治啼哭致痛
一治勞倦致痛
服之立見神效

頭痛雖人生普通之症然市間出售各藥無非名異實同欲求特別奏效者萬不得一方今共和成立凡我男女同胞皆當實貫此腦筋設法護衛使一身之知覺思想記憶三者無外感之阻力各能奮發精神以造成此新世界本藥房所製頭痛藥散專治人之知覺遲鈍思想呆滯記憶淺薄服此藥散遲鈍者敏捷呆滯者靈活淺薄者堅耐治法不同功效獨著茲舉其療治之能力以告世界男女之患頭痛者

總發行所
營口
義興成餘記大藥房

代理店

長春商埠 中西大藥房

大連
吉野町 萬春號
羽前町 協茂盛
監部通 西德泰
浪速町 洪來盛
奥町 德泰號
小崗子 和盛泰

吉林五洲大藥房
德濱江恒大藥房

---

化粧次序
双美人牌香皂
双美人牌洗臉粉
双美人牌雪花膏
双美人牌花粉
双美人牌燒胭脂
双美人牌刷花粉
美人

欲鮮妍光潤
則必須使用

## 双美人牌花粉

專門家所提唱之双美人牌花粉其皮膚衛生効力甚大兼能發現天然之美麗於化粧之効功可稱無上之良品也……

## 偵探小說

### 妖幻 （蕉農）（一）

第一回 武術夙仰少林尤稱國粹

中華開國四千餘年。聖賢輩出。各種科學。莫不登峯造極。所最可憾者。傳授之人。不無偏心。凡身負絕技者。每掩藏一二。以為得計。苟非其人。絕不肯盡情傳授。而即承者。略窺門徑。傲然自負。以為眩流俗驕妻子之計以致古先聖賢。深文奧義。代遠年湮。流傳漸失其眞。致令數千年年文明之祖國。日形退化。反落於新進文明之後塵。而後生小子。惑於流俗之謬論。不知保存祖國之文明。發揮而光大之。而囂然塵上曰。中國舊學腐敗已極不保存其國粹。而務撫拾一二西學之皮毛。以自詡為新學之哲士此有心人。衛世故。而不勝其殷憂者也。中國之學術。勿論文明一派也。即以武術論。少林一派內功外功。無不純乎其純。其技術拳勇。眞有出奇驚人。而令人成服不置者。日本之武士道。視此則瞠乎後矣。相差豈可以道里計哉。而今日之日本人。舉國上下。自視為唯一之國粹。研究保存之術。惟日不足。而我國有此精純之武術。人皆視為技擊小道無問津者。士大夫且鄙棄之而不屑道。嗚呼。不已傎乎。觀於技擊一端國無惑乎中國之國粹。日趁於江河日下之勢。而無可挽回也。閑文少叙。書歸正傳。話說前淸末葉。咸同年間。山東省沂州府日照縣。城東有一山村。村名左七橋。村中有一農家。家道不甚富足。然累世以勤儉傳家。耕釣自給。衣食亦未嘗缺乏。累代為安分良民。自樂其天。現在此家主人。性許名道安。年約五旬。渾家趙氏。夫妻二人。頗稱和睦。膝下祇有一子。名喚許士俊。年方十一二歲。自幼生得孱弱。時常多病雖然也在村塾讀書然生性佻闥。好弄槍棒。時常逃學。在街頭與群兒頑鬧。許家二老。因他生來多病。又年近五旬膝下祇有此子。以致溺愛不明。不肯嚴加管束。那許士俊越發縱容慣了。不肯上學。所以讀書三四年。可眞像覇王說的。書足以記姓名而已。這日正在街頭頑要忽從村外。來一老僧。鬚髮皆白年約七旬。而精神矍鑠。二目烱烱有神光。步履輕健。手持串珠走至許士俊跟前。用手撫弄着士俊頭頂。慢慢問道。你今年十幾歲了。士俊道。十二歲了。又問你現在念書不曾。士俊道。已經念過三四年了。但是那個營生。眞正膩煩人。我實在有點幹不來老僧道。你不願意念書。跟我去學武藝好不好。士俊道。那是頂好了。但恐我父母不願意。老僧道。你父母在那裡。你領我去見々。士俊幼年無知。也不問老僧是從那裏來的但求不念書。不受那份苦惱。就是好事了。遂欣然領着老僧。來在自巳門前。正遇他父母二人。坐在院中一株棗樹下乘凉。猛然見士俊同着一個形容古怪的老僧。來至門前。道安忙迎出來。他妻子遂躲入屋中去了。士俊遂指與老僧說道。這是我父親。那老僧連忙打了個問訊說道。施主貴姓。道安道在下姓許雙名道安。但不知老師付貴上下名山何處。寶刹何方。老僧道。我的法名朗然。四方雲遊。並無一定錫卓之地。道安道。今日光降蓬門。未知何事。老僧道。貧僧適在街頭。偶與令郎相值。見此子雖然多病。然二目有神。自是英物。且與貧僧有緣。意欲向施主募化令郎。為一傳衣鉢弟子未知施主意下如何。

## 衛生 育嬰一得

嬰孩初生。撫育最難。偶一不愼即罹疾病。爰略述數則。請為父母者注意及之。

一、哺乳嬰孩。每日須按定時間次數。以免過飽過餓（按為母者一聞孩子哭聲。即餧以乳。非宜也。）間五小時或四小時一次。最宜）

一、如遇母乳缺少時。可飼以易於消化之食品。若米脂。稀飯。（卽粥）及半熟雞蛋等均可。切勿以米飯受生冷物飼之。免傷其腸胃。

一、小兒平時。勿與以甜味等果品。免生習慣及妄費金錢。

一、小兒將滿歲時。為父母者宜抱之戶外或園內。散涉一二小時使之收吸新鮮之空氣。

一、嬰孩臥牀。須鋪柔軟輕薄被褥。勿使過暖。其臥室宜擇空氣流通及淸雅之處。

一、嬰孩衣服。亦宜柔軟。則易於穿着。在更換衣服時。宜俟衣服乾燥後方可。

一、嬰孩滿週歲後。宜使之入浴在冬日亦宜每週入浴一二次。水之溫度。以攝氏寒暑表四十度為適宜。

以上數端。為父母者。如能隨時隨地注意之。則嬰孩之疾病。無形間可減却不少。且可日臻康健也。

## 發明界 美國之新無軌道電車

▲美國之有軌道自動車異常流行市面。成績大見良好。然而無軌道之電車。復行漸次增加。業將於重要機關。實行開駛。此後對於有軌道之自動車。無軌道之電車。銳意研究。將益能流通於市面。一般市民。不勝希望之至云

▲無軌道電車。最近美國、業經建造竣工。能乘坐三十人。圖樣最新式、豫定先於普通市街使用其於乘客。非常便利。操縱之機關。亦很容易、即雖在道路頻繁之區。其進行廻轉。變更方向。亦均如意。恰如自動車等。絕無遲轉不靈之處云。

## 撫順花事隨筆 （韻笙）

日華三所蓮紅。滬產。姿首娟秀態度妖嬈。誠花叢中不可多見之人也。其談吐之間。酷似津腔。嗎長嗎短。娓娓動聽。說者幾疑其北人。而不知其確係南產也。數年前挾幟北上。數載忽忽。艷音杳杳。今春捲土重來。舊客縷縷聯袂不絕。因而生涯亦頗不惡。同部蓮芬。亦係滬產。漂零紅粉年巳二十有二矣。而態度之風流姿容之秀麗。望之猶如十六七許前部中有蓮舫者。一變驥人。乃老鄉親耳。如並肩而坐。無分彼此。惟起立時。則身段之高低。略可辨別。閒蓮舫。月前已隨某鑛商去。而校書亦鑒定風塵苦惱。現正物色其人。惟不知誰氏那世修得到。今生而享是種艷福也。同部金樓。渚水人。曾得花國色部總長之頭銜。早巳聲播遐邇矣惟性頗戇直。或有疑其輕視狎客者實則生來本性。改革為難。幸而應酬手腕。尙能高出儕輩。而一般譽邊者。未嘗別生異議。同部麗容。玲瓏嬌小。善解人意一隻杏眼。左盼右顧。見者精神為之顛倒。小尼子。可謂後起之秀。友人某君。曾於去歲結識。余每過從。輒戲之曰。汝……嚐滋味如何。而容兒轉身卽去。噫嘻—小尼子尙含羞耶。

## 文苑

### 賀酸叟納寵 （越川）

柳枝桃葉一番新。合有三生石上因。剪燭西窻詩興足。為添紅袖伴吟身。新涼未到讀書擊。握管匆匆詠定情。自此君心無限樂。人前不許以酸名。

### 漁樵耕讀合詠 （盧心子）

予友人持扇求題詩句扇面繪有漁樵耕讀四幅友人欲令一人而兼四業並迫速成予遂不計工拙立成七言絕句一首幸閱者勿哂

開來無事釣溪邊
折却楊枝帶月煎
春雨一犂耕種早
冬寒雪夜讀書篇

## 諧藪

### 雇僕立約

有淸預備立憲時代。有某候補官擬雇一僕。司跟班役。有某甲應雇往。而謂其主曰。當茲立憲時期。上下交相變法。僕願與主人照新法訂立雇用條件三。主允其請。而詢以擬訂之條件。僕謂（一）凡僕人隨主外出。必主先僕後。以崇體制。（二）主人不得借用僕人任何物件。以淸界限。（三）凡小主人所食之殘餘食物。僕人有享受之權利。以免暴棄。以上三項。違則重罰。主人如同意。即受雇。其主見其所提條件三項。極為入情入理。遂允而訂約焉。該僕服役後。勸勤異常。一日主赴友人夜飲。僕提燈往接其主回公館。而僕則執灯隨主後行。時值夜色昏暗。主人怒謂汝何提灯自行。而不我燭。僕人答云。業與主人訂約。主出隨行。必主先僕後。以崇體制。不敢違約而受罰。主無可奈何也。又一日。僕持自傘隨主出購物。途中遇雨。而主固無蓋。淋漓滿身。視僕則執傘而行。神色自若也。主人謂僕曰。汝有傘何得自撐。而不我蓋乎。僕則謂主人不得假用僕物。業有成約。何敢自違取罰。主亦無奈。惟恨其蠢而巳。其主歸家。其妻適自哺子以乳。主正方大聲忿恨間。其子棄乳驚視其父。而乳汁流溢。不可遏止。僕見而奔撲於女主人懷內。含乳大吮。女主人大驚失色。而主人遽見。大怒罵曰。奴才何得如此無禮。連罵混賬渾蛋不止。僕則囁嚅而答曰。不敢不敢。此亦不過履行條件。而食小主人之殘餘食耳何怒為。（悄悄）

## 親家弗做做寃家 （天台山農）

吳張本兒女親家。還因政見不合致有退婚之舉戲拈親家弗做做寃家諺語。成轆轤體五章

親家弗做做寃家。難道鴛鴦譜注差。相罵一場無結果。合歡兩字不開花。丈人喪氣心澆水。少女含羞面泛霞。試問淸河張小姐。天鵝肯配癩蝦蟆。

軍閥離婚笑語譁。親家弗做做寃家。强姦內閣高凌蔚。督辦西湖盧子嘉。怕見武裝狐假虎。悔教文定鳳隨鴉。無端來退紅庚帖。漫怨姑爺怨阿爺。

冰人重到將軍第。瘋子難回總理衙。復職未成成去職。親家弗做做寃家。盧山而目遮眞相。（指盧山會議而言）菩薩心腸念法華（黎菩薩急來抱佛脚）政變年年逢五月。合呼總統作批把。

十五盈盈未破瓜。生來白璧本無瑕。寄廿巧婦難炊米。何苦新娘枉受茶。（浙稱定親為受茶）奉系不聯聯直系。親家弗做做寃家

姻緣一段曇花現。妬煞情天恨女媧。筆描張敞柳眉斷。斧伐吳剛桂魄斜。遲九胸中成有竹。（媒人遲程九來退庚帖）曹三心裏亂如麻。黃金組織與隆院。紅粉驅馳摩托車。一本賴婚新影戲。親家弗作做寃家。

## 世界婚姻奇談 （卅六）

跳蝸裝。跳畢。各侈飲啖。既醉既飽如鳥獸散。而新婦亦飄然逝矣。自此往來不常。食宿無定。必迨生有子女。然後依棲夫家。

第三節 苗族之婚姻風俗

荆南辰谿。與黔鄰毗。多苗窟每年三月三放野。又曰跳月。未婚者。盛服往野外。環山箕踞。坐男女各成列。更番歌藏竹為筒吹以和。音動山谷。女先唱以誘畢。男以次賡和。詞極謔。殊有馬郎。馬郎者。笛未婚號也。歌音節聽之。亦颯々移人女心許者會馬郎歌中意以賡之。謳未畢。男遂歌。且行以就女。相距二尺許。即止女曰歹阿里人。男以其姓氏里居告之。苗稱人及己皆曰

## 讀者言論 歡迎投稿 不負文責

### 安東巡捕暗設賭局强令勞工捧場

玆懇者鄙等均在安埠六道溝以勞動為業。從去年該管衙門董振平充任巡捕以來。即行暗設賭局以抽餘利。而鄙等因處强權之下受其牢籠。非去捧場不可。是以同人輪去之錢。正非少數。而董振平所借同人之錢。或三四十元或一二百元不等。嗣後其父董長淸被調斯任。又常勸令同赴某當商賭錢。而伊子所欠之錢。分文不給。並不許提議。鄙等惟恐犯賭。伊云大衙門某警官堪為護符。幷與余等平分局利。決無犯賭之理。而鄙等全是苦力營業。晝間備工。夜間休息。焉有閒工為此。且久輪不勝。何能得了。即如鄙等之包米面子錢亦全輪盡如吉祥東掌櫃王吉臣劉良美等。輪的均債台累累。鄙等處此威權之下。倘要抗違。必定另求疵瑕百般無奈。是以敬懇大主筆披露報端。以洩不平之氣俾其警醒悔悟。則感大德於無既法矣。

（安東六道溝苦力頭等同具）


## 亨利鞋莊開幕廣告

本號開設於盤城町五十三番地自製各種新式翻鞋其價之克己物品之優良式樣之翻新良無可比特請諸名師揀選優美品質而督造望祈駕臨光顧為幸

亨利鞋莊定於陽曆七月十七日夏曆六月初四日開幕

亨利鞋莊主人謹啓

## 特別新貨廣告

本號曩賣復州土煤已歷數載業曾馳名遐邇成績可佳較諸他埠所產之煤尤為特色燃之火硬耐時燒之熾光長久儉省已極便利宜人燻烘氣味澈潔不含汚穢之性誠為暖爐之至寶貨眞價廉之實名也非較他煤穢氣臭劣衝鼻難堪不但碍於衛生而且多費資工故見於此煤特運到批發零售無任歡迎之至閱者諸君務望駕導恐未週知謹此佈告

大連市西崗北海岸一二〇番

總代理 益和號謹啓 電話七五〇〇 四八六六番

## 德泰號綢緞京蘇雜貨莊

時値炎威搖曳化日長敝號素抱酬答主顧藉廣招徠之計特向浙杭姑蘇帶定織花素時式鐵機庫緞以及湖縐線春春紗等色光潔無待自誚並由外洋運到各色嗶嘰毛呢新出俄國毯子凡旅行當需之品應俱全批發零售價格分外公道又有代理法國百代公司新式唱機唱片並有奉天萬芝堂各種丸散膏丹蓋平恒裕堂各種名筆如惠顧無任歡迎也

住所大連奧町三丁目四番地

德泰號紬緞莊主人啓

本號電話 前櫃長五二八二番 後櫃長七四四五番

## 益昌號綢緞雜貨京莊

節屆天晛羣芳盛開際茲炎夏酷暑其非荷淨納凉之時歟年來商戰之競爭益烈時人之好尙愈高況服飾為身之章更須與時而俱進是以夏葛冬裘由來已久衣裳楚楚貿云美觀茲為擴張營業便利顧客起見特由蘇杭新到各色綾羅綢緞紗絹絞綃以及男女日用必需之布疋等貨無不應有盡有至於貨色花樣較諸疇昔新穎異常五光十色燦爛奪目並且歡迎顧主價從廉計謂予不信請至敝號購取方知言之不謬也

大連市浪速町

益昌號謹啓 電話長四七五一番 七四六〇 支店電話七二七九番

## 納凉場開幕廣告

敬啓者敝場擇定由本月六日正式開幕望乞各界諸公光顧為禱場內備有左記餘興專此登報以便週知請勿失此納凉消暑之大好機會也

左記餘興

▲九州角力一行 東京 大江山 九州 大鳴門 同 九州灘

▲當地外行人角力合併 ▲喜劇 ▲安來節 ▲舞蹈 ▲日本評書 ▲滑稽談 ▲臺球 ▲射的 ▲鯉釣 其他種種

特別興行 ▲馬戲團 ▲犬猿戲 東洋無比之珍動物大會 五萬燭光之電燈裝置

電氣遊園下常盤橋傍

主催 村上演藝部

## 冬令用新式放暖氣鍋爐廣告

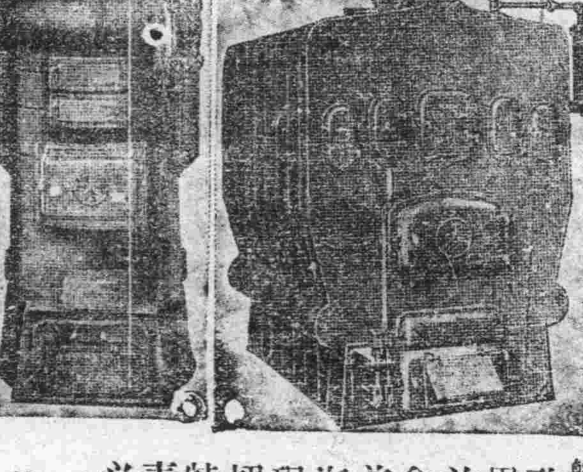

較需洋爐子非常之便利而免危險也

啓者敝公司自開辦以來深蒙各界紳商非常歡迎不勝感激之至茲又由美國新卸到勞斗磅哈色會社製造燒暖汽用新式鍋爐較普通鍋爐儉省燃料三分之二磅汽甚低放熱頗高又極壯觀大小現品在庫豐富以及暖汽包並一切附屬汽門管子無一不全本店特備優等技師專包工程如蒙垂靑或駕親臨或通函照會敝公司必為歡迎恐未週知特此佈告

大連市大山通六十一號地

美商 鴻恩公司分行 電話五〇一八番

## 安東和源泰五週紀念大減價二十天

陰歷五月十八日起

◉本號開幕已歷五載深荷中外嘉許感佩無極玆緣五週紀念特辦全球時貨減價出售並予贈品以酬答各界平素惠顧之雅意望速採購勿失良機是盼

總號處 中國電話二八一一號

批發處 中國電話五一一一號

日長電話二四〇番

# 經濟欄

## 龍口銀行成績

一股得紅利一成

股份公司龍口銀行。定於月之三十一日午後三時。在市內華商公議會樓上。開臨時總會。兼定時總會共定期總會之目的一、上半期決算之承認。二、利益金處分案承認。臨時總會之目的。一、取締役。任期已滿改選之件。二、報告與旅順銀行合併之件定時總會附議之利益處分案如左。

(一股東得紅利一成)以元爲單位

| | |
|---|---|
| 前期繰越金 | 八四、二九七 |
| 當期純益金 | 三八〇、五五三 |
| 合計 | 四六四、八五一 |
| 法定積立金 | 二三、五〇〇 |
| 別途積立金 | 二三、五〇〇 |
| 役員賞與金 | 二五、五〇〇 |
| 株主分配金 | 三〇四、八七五 |
| 後期繰越金 | 八七、九七六 |

## 錢糧商情

豆餅之交易。陷入不振業已達於極點。將各月限通行算之。所妥不過七萬六千片。而大豆爲製油之用。頗呈活氣。其所妥之數。爲百六拾七車。入於夏枯時節。實爲應有之現象云。

▲然而前途非可劇抱悲觀。所可憂心者。現在山東一帶。上海附近。天氣抗旱。禾苗被燒枯槁者、頗多。故該地人民大抱悲觀、以此之故。反則大爲誘起南方之買氣。特產物將有看高之情形。然於十七日朝。復行突有變化之狀態、然而滿洲一帶。現在禾苗。頗爲旺盛特北滿之小麥。因爲雨量見多頗有變質之虞。然似決不至有歉收之事云。

▲綜各方面之事情。既有如此之現象。因而一般人心。遊疑無定。以致買賣變方。均抱觀望之形。而高粱之前途。果能至如何之地步。未可豫知。惟十六日之所以暴漲者。乃爲山東一帶苦旱之故、是所暴漲者也。十七日形勢。復行轉還。期近者下落至十錢有餘。僅々妥不邊五十車。商情可謂薄弱矣。

▲銀市場之情形。十七日朝。上海之標金。至十六日止者。爲三百四十一兩二又三百四十一兩三。頗見小康。再是倫敦銀境之二安。紐育亦爲二安又復入頓挫之地步。由一圓緩至一元七十錢之安値。據上海通信之情報。銀價前途將呈弱氣云

## 滿洲財界將放曙光

滿洲財界依然不振終日不得脫去困境。然而四銀行之合併。行將實現。再加以低利資金爲之融通表面觀之。於滿洲之經濟界當必大放曙光云。

## 特組織經濟調查會

在哈爾濱之日人所經營之各種營業。因爲經濟不振。陷入窮困之境。幾至無可維持。故該地副議會特組織一北滿經濟調查委員會考究財界之眞象。到底如何。然後再行討究對策之方。其第一回委員會。於十六日午後三時在商議會議室開會。並行製定盟約十三條。以期勵行云。

## 信託會社放欵狀況

滿洲貯金及大連不動產之二貯金會社。又大連信託西崗信託華東信託蓬來信託沙河口共濟之各信託。計八會社。六月中之放欵總額爲二百三十萬一千六百五十一圓四十錢。同收回數爲二百四十七萬五千二百八十圓三十二錢。其收回額。竟超過十七萬八百二十八圓八十六錢。至該月末之放欵數。爲七百五十六萬八千四百十四圓八十八錢云。

## 南行貨物成績良好

中東線滿道之貨物。向南輸送。漸次優良。於本年正月至六月之上半年間。向東南行者之數。東行至海參威者。爲二萬五千六百七十六車。到沿線各驛者。爲一千八百車。計共爲二萬七千四百七十車。向南行到大連港者。爲二萬二千三百七十一車。到沿線各驛者。爲一萬百六十五車。計二萬二千五百三十六車。至到海參威與大連兩方車數相比較。到海參威者多三千三百五十五車。即係到連港者估四成六分六厘。到海參威者最估優勢。如將各沿線各驛所到者合算。南行者多五千五十九車。即係東行估四成五分八厘。南行者估五成四分二厘。比較南下者仍然估優勢。茲將其各月分別如左。

▲東行

| 月 | 浦鹽到 | 沿線各驛到 |
|---|---|---|
| 一月 | 四、八五五 | 三〇三 |
| 二月 | 三、九〇八 | 三二三 |
| 三月 | 七、一〇九 | 四一〇 |
| 四月 | 三、五一七 | 三五三 |
| 五月 | 三、四〇三 | 一七六 |
| 六月 | 二、八八四 | 三三六 |
| 合計 | 二五、六七六 | 一、八〇一 |

▲南行

| 月 | 大連到 | 沿線合驛到 |
|---|---|---|
| 一月 | 三、七六〇 | 八二八 |
| 二月 | 四、一一〇 | 一、三八八 |
| 三月 | 三、四九五 | 二、五九九 |
| 四月 | 三、六二八 | 一、八九六 |
| 五月 | 三、八二二 | 一、七六四 |
| 六月 | 三、五五六 | 二、六九〇 |
| 合計 | 二二、三七一 | 一〇、一六五 |

## 延滯利息改爲借欵

關於投資滿蒙四鐵道及山東。高徐。濟順。兩鐵道於西原借欵當初成立之對於利息一項。幾未成交。後來中國整理內外債借欵。遂成爲一大問題。對於整理借欵亦行將有立消之勢。其間有鮮。臺。與。三行之代表者。與興銀之北京出張所員。轉向北京政府交涉結果定於十日由兩者之間。將其延滯利。作爲借自大正十一年度末之延滯利息。及至十二年度之利息合計總額爲七百九十萬七千八百十一圓八十錢。自經立之後。而中國政府極表示以相當之誠意云。

## 營口油房豆餅產額

營口油房二十九家一晝夜之間。製造豆餅之能力。能產四萬三千四百二十片。於六月中休業者九家。而該月之豆餅製造額爲四十三萬九千八百片。小形者爲二萬九千六百片。自正月以後。至六月末。本年上半期之製造數。大形爲二百七十四萬七千八百五十八片。小形爲十三萬一千二百片。

## 商情（十七日）

### 商品行市

早市　麻袋

| 銘柄 | 受渡日 | 値段 | 梱數 |
|---|---|---|---|
| 鐵筋 | 延八末 | 二九、五 | 五〇 |
| 同 | 延十一末 | 三〇、五 | 五〇 |

出來高　十萬枚

晚市　棉絲

| 銘柄 | 受渡日 | 値段 | 梱數 |
|---|---|---|---|
| 扇面 | 延七末 | 一三三、〇〇 | 二五 |

出來高二十五梱

### 特產行市（早市）

先物 ▲大豆

| 限月 | 開行 | 最高 | 最低 | 散行 |
|---|---|---|---|---|
| 七限 | 五・四七 | 五・四九 | 五・四七 | 五・四八 |
| 八限 | 五・五四 | 五・五七 | 五・五五 | 五・五七 |
| 九限 | 五・五一 | 五・五八 | 五・五一 | 五・五八 |
| 十限 | 五・〇八 | 五・一五 | 四・〇八 | 四・一四 |
| 十二限 | 四・九六 | 五・〇五 | 四・九六 | 五・〇三 |

所成數　百六十七車

▲豆餅

| 限月 | 開行 | 最高 | 最低 | 行散 |
|---|---|---|---|---|
| 七限 | ｜ | ｜ | ｜ | ｜ |
| 八限 | 一・九〇〇 | 一・九〇五 | 一・八六五 | 一・九二五 |
| 九限 | 一・九二五 | 一・九二五 | 一・九二五 | 一・九二五 |
| 十限 | 一・八七五 | 一・八八〇 | 一・八七〇 | 一・八八〇 |
| 十一限 | 一・八〇五 | 一・八二五 | 一・八〇〇 | 一・八二五 |
| 十二限 | 一・七九〇 | 一・八〇〇 | 一・七七五 | 一・八〇〇 |

所成數　七萬六千枚

▲豆油

| 限月 | 開行 | 散行 | 最高 | 最低 |
|---|---|---|---|---|
| 八限 | 一五・〇〇 | 一五・一〇 | 一五・一〇 | 一五・一〇 |
| 九月 | ｜ | ｜ | ｜ | ｜ |
| 十限 | 一四・四〇 | 一四・四〇 | 一四・四〇 | 一四・四〇 |
| 十二限 | 一四・〇〇 | 一四・〇〇 | 一四・〇〇 | 一四・〇〇 |

所成數　三千箱

▲高粱

| 限月 | 開行 | 最高 | 最低 | 散行 |
|---|---|---|---|---|
| 七限 | 二・七八〇 | 二・七九〇 | 二・七五〇 | 二・七五〇 |
| 八限 | 二・八〇〇 | 二・八三〇 | 二・八〇〇 | 二・八三〇 |
| 九限 | 二・八四〇 | 二・八四〇 | 二・八三〇 | 二・八四〇 |
| 十限 | 二・八三〇 | 二・八四〇 | 二・八一〇 | 二・八三〇 |

所成數　百六車

先物（晚市）休會

▲大豆

| 限月 | 開行 | 散行 | 最高 | 最低 |
|---|---|---|---|---|
| 七限 | 五・四五 | 五・四七 | 五・四五 | 五・四七 |
| 八限 | 五・五四 | 五・五四 | 五・五四 | 五・五四 |
| 九限 | 五・五〇 | 五・五三 | 五・五〇 | 五・五三 |
| 十限 | 五・〇三 | 五・〇五 | 五・〇三 | 五・〇五 |

所成數　四十九車

▲豆餅

| 限月 | 開行 | 最高 | 最低 | 散行 |
|---|---|---|---|---|
| 七限 | ｜ | ｜ | ｜ | ｜ |
| 八限 | 一・九一〇 | 一・九二五 | 一・九一〇 | 一・九二五 |
| 九限 | 一・九四〇 | 一・九四五 | 一・九四〇 | 一・九四〇 |
| 十限 | 一・八八〇 | 一・八八〇 | 一・八八〇 | 一・八八〇 |

所成數　四萬七千枚

▲豆油

| 限月 | 開行 | 最高 | 最低 | 散行 |
|---|---|---|---|---|
| 七限 | ｜ | ｜ | ｜ | ｜ |
| 八限 | ｜ | ｜ | ｜ | ｜ |
| 九月 | ｜ | ｜ | ｜ | ｜ |
| 十月 | ｜ | ｜ | ｜ | ｜ |

所成數　一千箱

▲高粱

| 限月 | 開行 | 最高 | 最低 | 散行 |
|---|---|---|---|---|
| 七限 | 二・七三〇 | 二・七八〇 | 二・七三〇 | 二・七八〇 |
| 八限 | 二・七八〇 | 二・八三〇 | 二・七八〇 | 二・八三〇 |
| 九限 | 二・八三〇 | 二・八五〇 | 二・八三〇 | 二・八五〇 |
| 十限 | ｜ | ｜ | ｜ | ｜ |

所成數　六十三車

### 錢鈔行市（早市）

先物

| | 開行 | 散行 |
|---|---|---|
| 期近 | 一〇一・九五 | 一〇二・〇〇 |
| 遠期 | ｜ | ｜ |

最高　最低

| | 開行 | 散行 |
|---|---|---|
| 期近 | 一〇二・〇五 | 一〇一・七〇 |
| 遠期 | ｜ | ｜ |

所成數（期近・遠期）三百五十七萬圓

現物（早市）

| | 銀換金 | 銀換洋 | 金換洋 |
|---|---|---|---|
| 開行 | 一〇一・九五 | 一三三・八五 | 一二一・六五 |
| 九時 | 一〇一・九五 | 一三三・七〇 | 一二一・五〇 |
| 十時 | 一〇一・九〇 | 一三三・八〇 | 一二一・六五 |
| 十一時 | 一〇一・九〇 | 一三三・八〇 | 一二一・六五 |
| 十一時半 | 一〇二・〇〇 | 一三三・七〇 | 一二一・四五 |

所成數（銀換金）千六萬四千圓（銀換洋）八千圓

先物（晚市）

| | 開行 | 散行 | 最高 | 最低 |
|---|---|---|---|---|
| 近期 | 一〇二・二五 | 一〇二・五〇 | 一〇二・五〇 | 一〇二・二〇 |
| 遠期 | ｜ | ｜ | ｜ | ｜ |

所成數（期近・遠期）二百二十萬圓

現物（晚市）

| | 銀換金 | 銀換洋 | 金換洋 |
|---|---|---|---|
| 二時 | 一〇二・一〇 | 一三三・八〇 | 一二一・三五 |

所成數（銀換金）一萬圓（銀換洋）二千圓

### 滙兌行市（十七日）

倫敦銀塊　三〇片四分三
海關兩（銀百兩）銀　一〇三圓〇〇

●朝鮮銀行外國滙兌行市

| | |
|---|---|
| 向倫敦電信（一圓） | 二志一片一六分七 |
| 同 參着賣（同） | 二志一片二分一 |
| 同 參着賣（同） | 二志一片四分三 |
| 同 每三十日買（同） | 二志一片四分三 |
| 同 每六十日買（同） | 二志一片一六分三 |
| 同 每九十日買（同） | 二志一片八分七 |
| 同 每四個月買（同） | 二志一片一六分一五 |
| 向紐育電信買（金百圓） | 四九弗〇分〇 |
| 同 參着賣 | 四九弗〇分〇 |
| 同 參着賣 | 四九弗八分一 |
| 同 每三十日買 | 四九弗八分七 |
| 同 每六十日買 | 五〇弗〇分〇 |
| 同 每九十日買 | 五〇弗四分一 |
| 同 每四個月買 | 五〇弗八分三 |
| 向上海電信滙（按百圓） | 一四五圓〇〇 |

●正金銀行滙兌行市（銀建）

| | |
|---|---|
| 向日本參着賣（銀萬圓） | 一〇二圓〇〇 |
| 同 電信買（同） | 一〇三圓五〇 |
| 同 十五日件買（同） | 一〇四圓〇〇 |
| 向上海參着賣（墨銀萬兩） | 七〇兩七五 |
| 同 參着買（圓） | 七一兩二五 |
| 同 墨銀參着賣（百弗） | 一〇二兩〇〇 |
| 同 參着買（同） | 一〇一兩〇〇 |
| 向香港參着賣（香弗） | 銀一〇四圓七五 |
| 同 十日付買（同） | 一〇一圓五〇 |
| 向天津參着賣（銀百圓） | 六六兩九〇 |
| 同 十日付買（同） | 六七兩六五 |
| 同 參着賣（百弗） | 銀一〇二圓二五 |
| 同 十日付買（同） | 一〇一圓五〇 |
| 向倫敦電信賣（銀） | 二志一片四分三 |
| 同 參着賣（同） | 二志一片八分七 |
| 同 三十日付買（同） | 二志二片一六分一五 |
| 同 信用付三月買（同） | 二志三片一六分五 |

●正金銀行滙兌行市（金建）

| | |
|---|---|
| 向倫敦電信賣（一圓） | 二志一片八分三 |
| 同 參着賣（同） | 二志一片一六分七 |
| 同 三十日付買（同） | 二志一片四分三 |
| 同 信用三月付買（同） | 二志一片八分七 |
| 同 四箇月買（同） | 二志一片一六分一五 |
| 同 六箇月買（同） | 二志二片一六分三 |
| 向美國電信賣（百圓） | 四八弗八分七 |
| 同 參着賣（同） | 四九弗〇分〇 |
| 同 三十日付買（同） | 四九弗八分五 |
| 向佛國參着買（百圓） | 八法一五 |
| 同 九十日付買（同） | 八法四五 |
| 向孟買參着賣（百圓） | 一五七留二分一 |
| 同 十五日買（同） | 一六一留四分三 |

永善舞臺（七月七日）
新來連之坤名角
趙玉英　小寶山　東明亮　趙美英　東方亮　小鳳亮　崔梧軒
四本狸貓換太子

## 上海商情（十三日）

▲華商紗布交易所

前市定期行情　順手十六支紗（人鐘標準）兩錢分

| | |
|---|---|
| 七月期開盤 | 一四七・四〇 |
| 收盤 | 一四七・二〇 |
| 八月期開盤 | 一四八・二〇 |
| 收盤 | 一四八・九〇 |
| 九月期開盤 | 一四八・七〇 |
| 收盤 | 一四八・五〇 |
| 十月期開盤 | 一五一・一〇 |
| 收盤 | 一五〇・九〇 |
| 十一月期開盤 | 一五一・二〇 |
| 收盤 | 一五一・〇〇 |
| 通州花十月開盤 | 三五・四〇 |
| 收盤 | 三五・三五 |
| 十一月期開盤 | 三四・八五 |
| 收盤 | 三四・七五 |

後市定期行情　順手十六支紗（人鐘準標）兩錢分

| | |
|---|---|
| 八月期開盤 | 一四七・四〇 |
| 收盤 | 一四七・三〇 |
| 九月期開盤 | 一四七・四〇 |
| 收盤 | 一四七・三〇 |
| 十月期開盤 | 一四八・四〇 |
| 收盤 | 一四八・四〇 |
| 十一月期開盤 | 一四八・四〇 |
| 收盤 | 一四八・五〇 |
| 通州棉花十月開盤 | 一四九・〇〇 |
| 收盤 | 一四九・一〇 |
| 十一月期開盤 | 一四九・〇〇 |
| 收盤 | 一四九・〇〇 |

▲華商棉業交易所

▲前市定期交易　通州棉花　兩錢分

| | |
|---|---|
| 八月期開盤 | 四〇・六〇 |
| 九月期 | 三八・五〇 |
| 十月期 | 三五・三〇 |
| 十一月期 | 一五五・〇〇 |
| 八月期收盤 | 一五八・五〇 |
| 九月期 | 一五八・五〇 |
| 十月期 | 三五・二〇 |
| 十一月期 | 三五・二〇 |

△後市定期交易　通州棉花

| | |
|---|---|
| 八月期開盤 | 四一・〇〇 |
| 九月期 | 三八・六〇 |
| 十月期 | 三五・七五 |
| 十一月期 | 三五・一〇 |
| 八月期收盤 | 四一・〇〇 |
| 九月期 | 三八・五〇 |
| 十月期 | 三五・七〇 |
| 十一月期 | 三四・八五 |
| | 三四・九〇 |

▲雜糧油豆餅交易所　兩錢分

| | |
|---|---|
| 標準小麥五月期開盤 | 三・六六〇 |
| 收盤 | 三・六六〇 |
| 七月期開盤 | 三・六七〇 |
| 收盤 | 三・七三〇 |
| 本廠豆油五月期收盤 | 二・七五〇 |
| 大連高粱子五月下收盤 | 二・五五〇 |
| 標準邊餅五月上開盤 | 一・二三〇 |
| 收盤 | 一・二四〇 |
| 大連高粱六月上開盤 | 一・四二二五 |
| 收盤 | 一・四三〇 |
| 六月下開盤 | 一・四二二五 |
| 收盤 | 一・四七〇 |

以上係午前市價

| | |
|---|---|
| 標準邊餅五月上開盤 | 三・六六〇 |
| 收盤 | 三・六五〇 |
| 六月期開盤 | 三・六四〇 |
| 收盤 | 三・七三〇 |
| 七月期開盤 | 三・七二〇 |
| 收盤 | 三・七七〇 |
| 大連高粱子五月下二 | 二・二四〇 |
| 收盤 | 二・二五〇 |
| 標準邊餅五月下開盤 | 一・四三五 |
| 五月期開盤 | 一・四三〇 |

▲麵粉交易所

| 六月上期 | |
|---|---|
| 收盤 | 一・四七五 |
| 開盤 | 一・四三〇 |
| 收盤 | 一・三九〇 |

| | 兩錢分厘 |
|---|---|
| 五月下標準開盤 | 二・〇四七五 |
| 收盤 | 二・〇四〇〇 |
| 六月下標準開盤 | 二・〇四二五 |
| 收盤 | 二・〇四二五 |
| 七月下標準開盤 | 二・〇四五〇 |
| 收盤 | 二・〇四五〇 |
| 五月份股票開盤 | 二・〇五〇〇 |
| 收盤 | 二・〇四七五 |

以上前市成交粉二十萬五千包　股票六十股

| | |
|---|---|
| 五月下標準開盤 | 二・〇三七五 |
| 收盤 | 二・〇三七五 |
| 五月下標準開盤 | 二・〇三七五 |
| 收盤 | 二・〇四二五 |
| 六月下標準開盤 | 二・〇四〇〇 |
| 收盤 | 二・〇四二五 |
| 七月下標準開盤 | 二・〇四七五 |
| 收盤 | 二・〇四七五 |
| 五月份股票開盤 | 七・二〇〇 |
| 收盤 | 七・二〇〇 |

以上後市成交粉廿萬〇三千包

▲國內滙兌

| 地點 | 名稱 | 兩錢 |
|---|---|---|
| 北京 | 公砝 | 一〇四八・〇〇 |
| 天津 | 行化 | 一〇五六・〇〇 |
| 濟南 | 濟平 | 一〇三五・五〇 |
| 漢口 | 洋例 | 一〇三三・三七五 |
| 青島 | 膠足 | 一〇七〇・〇〇 |
| 煙台 | 煙估 | 一〇三七・五〇 |
| 宜昌 | 宜平 | 一〇三六・〇〇 |
| 重慶 | 老平銀 | 一〇四〇・〇〇 |
| 成都 | 老平銀 | 一〇八〇・〇〇 |
| 萬縣 | 老平銀 | 一〇五〇・〇〇 |
| 北京 | 銀元 | 一〇〇三・〇〇（元角） |

| | |
|---|---|
| 天津銀元 | 一〇四七・〇〇 |
| 濟南銀元 | 一〇五五・〇〇 |
| 青島銀元 | 一〇一四・〇〇 |
| 煙台銀元 | [illegible] |
| 宜昌銀元 | [illegible] |
| 漢口銀元 | [illegible] |
| 九江銀元 | [illegible] |
| 南昌銀元 | [illegible] |
| 蕪湖銀元 | [illegible] |
| 安慶銀元 | [illegible] |
| 蚌埠銀元 | [illegible] |
| 南京銀元 | [illegible] |
| 蘇州銀元 | [illegible] |
| 揚州銀元 | [illegible] |
| 鎮江銀元 | [illegible] |
| 徐州銀元 | [illegible] |
| 清江銀元 | [illegible] |
| 無錫銀元 | [illegible] |
| 南通銀元 | [illegible] |
| 杭州銀元 | [illegible] |
| 溫州銀元 | [illegible] |
| 嘉興銀元 | [illegible] |
| 湖州銀元 | [illegible] |
| 蘭谿銀元 | [illegible] |
| 海門銀元 | [illegible] |
| 福州銀元 | [illegible] |
| 奉天銀元 | [illegible] |
| 哈爾濱銀元 | [illegible] |
| 寧波銀元 | [illegible] |
| 紹興銀元 | [illegible] |
| 餘姚銀元 | [illegible] |
| 廈門銀元 | [illegible] |
| 常熟銀元 | [illegible] |
| 宜興銀元 | [illegible] |
| 常州銀元 | [illegible] |
| 重慶銀元 | [illegible] |
| 成都銀元 | [illegible] |
| 萬縣銀元 | [illegible] |

以上係上海隨往各埠之價
漢口洋例　一〇三兩四三七五
天津行化　一〇五兩七五
以上七月五日中國銀行報告

## 天津商情（十三日）

▲麵粉類

| | |
|---|---|
| 綠飛馬牌 | 三圓三角 |
| 紅飛馬牌 | 三圓 |
| 藍紅馬牌 | 二圓九二 |
| 五號 | 二圓四角五 |

▲油類

| | |
|---|---|
| 香油 | 二十圓 |
| 豆油 | 十六圓五 |
| 菓油 | 十七圓三 |
| 核桃油 | 十五圓六 |
| 菜子油 | 十四圓五六 |
| 蔴子油 | 十七圓六 |
| 高豆油 | 十八圓 |

（慶德油坊報告）

▲肥料類（每百斤）

| | |
|---|---|
| 干麻醬 | 二十八圓 |
| 菜子餅 | 二兩二 |
| 葫麻餅 | 二兩三四 |
| 花生餅 | 三兩一 |
| 棉實 | 二兩 |
| 廢骨 | 二兩二五 |
| 棉花餅子 | 二兩 |

▲棉紗類

| | | |
|---|---|---|
| 六十 | 白鳳漂三股 | 四百八十二兩五 |
| 四二 | 白鳳漂二股 | 三百五十兩 |
| 四二 | 鶴鹿二股 | 二百七十兩 |
| 四二 | 兵船二股 | 二百六十兩 |
| 四二 | 美人船紗 | 二百五十五兩 |
| 三二 | 兵船紗 | 二百四十八兩五 |
| 三二 | 雙鹿三股 | 二百七十二兩 |
| 二十 | 金魚紗 | 二百七十四兩五 |
| 二十 | 日鳥紗 | 一百六十七兩 |
| 二十 | 水仙三股 | 一百九十八兩 |
| 二十 | 雙月罩三股 | 一百九十六兩 |
| 二十 | 菊花三股 | 一百九十六兩 |
| 二十 | 雙雁三股 | 一百九十五兩 |
| 二十 | 五子三股 | 一百八十九兩 |
| 十六 | 松鶴紗 | 一百四十八兩 |
| 十六 | 三光紗 | 一百五十五兩 |
| 十六 | 藍虎紗 | 一百五十二兩 |
| 十六 | 八馬紗 | 一百四十九兩 |

▲布疋類

| | |
|---|---|
| 十支松鶴紗 | 一百三十四兩 |
| 十支三光紗 | 一百三十五兩 |
| 十支團鶴紗 | 一百二十三兩 |
| 十六磅中國雙龍粗布 | 七兩三五 |
| 十五磅中國團龍粗布 | 六兩九 |
| 十四磅五馬頭粗布 | 七兩一 |
| 十四磅三馬頭粗布 | 六兩四五 |
| 十三磅中國飛艇粗布 | 五兩六五 |
| 十三磅中國水月粗布 | 五兩八五 |
| 十三磅中國四蓮平粗布 | 五兩六五 |
| 十一磅捲三兎粗布 | 四兩四五 |
| 十一磅雙雜粗布 | 四兩四五 |
| 十三磅雙飛虎粗布 | 五兩三五 |
| 十三磅無牌粗布 | 五兩一五 |
| 月星粗斜紋 | 七兩五 |
| 十二磅捲三兎粗斜紋 | 五兩一五 |
| 十一磅雙毛英粗斜紋 | 五兩 |
| 十一磅寶鼎粗斜紋 | 五兩〇五 |
| 十一磅人鐘粗斜紋 | 五兩 |
| 軍人槍市布 | 七兩九五 |
| 世樂鳥市布 | 七兩九 |
| 藍獅子市布 | 七兩五 |
| 三大桃市布 | 七兩二五 |
| 盧雁槍市布 | 七兩三 |
| 藍日光市布 | 七兩二五 |
| 藍船市布 | 六兩四 |
| 杜方萬中青市布 | 八兩 |
| 三寶字市布 | 九兩七五 |
| 三久字市布 | 九兩九 |
| 老雉雞市布 | 九兩七 |
| 藍狗市布 | 八兩二五 |
| 二四人面洋標 | 五兩五五 |
| 二四龍頭洋標 | 四兩八三 |
| 二四並蒂蓮洋標 | 五兩三 |
| 二四藍雙雞洋標 | 四兩三 |
| 二四日出扇洋標 | 四兩 |
| 二四雙旗洋標 | 四兩 |
| 二四山羊洋標 | 三兩 |
| 藍團龍市標 | 十一兩五 |
| 四三老無牌市標 | 十一兩二 |
| 四三五花洞市標 | 十兩〇八 |
| 十八五市標 | 九兩七 |
| 一百二十美人市標 | 九兩九 |
| 三得利市標 | 九兩五 |
| 巧發財市標 | 八兩九 |
| 搖錢樹市標 | 八兩七 |
| 狗彰嫖布 | 六兩六五 |
| 人點炮嫖布 | 六兩三五 |
| 捲三兎嫖布 | 六兩七五 |
| 六磅佛手紅標 | 七兩二 |
| 六磅五倫紅標 | 五兩八 |
| 六磅大富貴紅標 | 五兩二 |
| 六磅郭巨紅標 | 三兩七五 |
| 六磅印度美人紅標 | 三兩七五 |
| 六磅藍美人紅標 | 三兩五五 |
| 六磅虎紅標 | 三兩七五 |
| 六磅進軍 | 三兩五五 |
| 八磅大富貴 | 五兩二 |
| 二十美元青羽緞 | 三錢八五 |
| 天妃元青羽緞 | 三錢三五 |
| 驪背元青羽緞 | 三錢三五 |
| 古老錢元青羽緞 | 二錢七五 |
| 空城計元青羽緞 | 二錢九 |
| 五童子元青羽緞 | 二錢一分 |
| 四十九德字白洋紗 | 十二兩五五 |
| 十二紅鴿字白洋紗 | 十四兩五 |
| 六子高陞花羽緞 | 二錢七 |
| 天賜黃金花羽緞 | 三錢三 |
| 西相閃花羽緞 | 三錢九五 |
| 太和閃大花緞 | 四錢〇五 |

▲呢絨類

按碼核算每碼長裁尺二尺六寸寬四尺單副兩碼折算一碼　元青呢每碼一元五角

| | | |
|---|---|---|
| 丙四十五號 | 元青呢 | 三元 |
| 戊五號 | 元青呢 | 三元 |
| 戊二十八號 | 元青呢 | 五元四角 |
| 戊三十二號 | 元青呢 | 六元 |
| 戊五十七號 | 元青細呢 | 七元五角 |
| 巳四十七號 | 元青細呢 | 七元一角 |
| 戊二十四號 | 元青嗶咭呢 | 三元二角 |
| 巳二十二號 | 元青嗶咭呢 | 四元五角 |
| 戊二十六號 | 藏青嗶呢 | 五元四角 |
| 丁二十二號 | 茶青斜紋呢 | 五元九角 |
| 己五十二號 | 元青細呢 | 五元七角 |
| 戊一號 | 灰粗呢 | 二元六角 |
| 戊十號 | 灰呢 | 二元八角 |
| 戊三十一號 | 灰粗呢 | 三元五角 |
| 戊二十二號 | 深淺灰呢 | 三圓二角 |
| 戊二十三號 | 深淺灰呢 | 四圓一角 |
| 戊三十四號 | 灰細呢 | 四圓九角 |
| 巳三十八號 | 灰細呢 | 八圓 |

| | | |
|---|---|---|
| 已四十六號 | 藍灰呢 | 三圓五角 |
| 己六十號 | 灰嗶咭 | [illegible] |
| 巳一號 | 駝絨 | [illegible] |
| 巳五十八號 | 駝絨 | [illegible] |
| 巳二十八號 | 駝絨 | [illegible] |
| 巳二十九號 | 駝絨 | [illegible] |
| 丁二十四號 | 駝絨 | [illegible] |
| 巳二十二號 | 駝絨 | [illegible] |
| 戊十四號 | 駝絨 | [illegible] |
| 丙三十四號 | 海藍嗶咭 | [illegible] |
| 巳二十四號 | 海藍細呢 | [illegible] |
| 巳二十二號 | 海藍細呢 | [illegible] |
| 巳十號 | 深藍細呢 | [illegible] |
| 巳十三號 | 海藍呢 | [illegible] |
| 巳二十四號 | 正藍呢 | [illegible] |
| 丁二十二號 | 栄綠呢 | [illegible] |
| 丁二十一號 | 栄尾綠呢 | [illegible] |
| 巳七號 | 栄綠斜文呢 | [illegible] |
| 戊五十六號 | 正綠呢 | 四圓五角 |
| 巳二十三號 | 栄綠呢 | 五圓二角 |
| 巳二十八號 | 深栄綠細呢 | 五圓九角 |
| 巳三十一號 | 深綠嗶咭 | 三圓六角 |
| 戊五十九號 | 黃呢 | 三圓五角 |
| 戊十五號 | 鼻煙色呢 | 三圓九角 |
| 戊十七號 | 鼻煙色呢 | 六圓 |
| 巳三十三號 | 鼻煙色呢 | 八圓一角 |
| 巳十一號 | 正紫呢 | 三圓五角 |
| 巳二十五號 | 深紫呢 | 五角五分 |
| 巳十八號 | 紫白斜文花呢 | 二圓九分 |
| 丁三號 | 雜色斜文花呢 | 五種三圓 |
| 丁七號 | 青白斜文花呢 | 三圓七五 |
| 丁六〇號 | 青白八字呢 | 三圓八角 |
| 丁三七號 | 各色袖花呢 | 六圓 |
| 各一號 | 十餘樣價呢不一 | |
| 丙種花呢三號 | 紫青綠花呢 | 五圓五角 |
| 丙五二號 | 駝絨床毯 | 二十圓九角 |
| 丁六七號 | 駝絨麻毯 | 八圓 |
| 丁一七號 | 駝絨麻毯 | 五圓九角 |
| 戊二五號 | 雙皿車毯 | 十一圓一三 |
| 己三三號 | 駝毛車毯 | 七圓五角 |
| 戊二一號 | 雜色車毯 | 十六圓三角 |
| 己四號 | 灰毛毯 | 四圓三角 |
| 己一六號 | 駝絨床毯 | 二十六圓 |
| 巳一三號 | 駝絨床毯 | 二十二圓 |
| 丙五〇號 | 駝絨格毯 | 十三圓五角 |

各種毯三十餘種不及細載（清河織呢廠報告）

## 大東酒家 和記
### 中外菜店啓事

敬啓者敝菜店營業多年荷蒙各界光顧無任感激茲特重新改組擇於舊歷三月十八日開張仍就地址三層樓房內外重新修理油漆煥然一新非惟 清雅且 較前另有 可觀 並由京滬聘來著名廚師主司烹調預備京蘇筵席西洋大菜以及雞素燒遂意便酌使役慇懃周到以博顧客之歡心伏乞 紳商各界諸 君 倍加惠顧則敝不勝翹盼無任歡迎之至特此謹啓

大連市浪速町ヶ區三十二番地　電話五四六六番　主人 初洪三

## 杏樂天菜店啓事

本店自開辦以來承蒙各界惠顧無任感激之至現値夏令飲食諸品若不嚴加清潔食之者最易羅疾是以本店特將各種器皿分外注意異常清潔室中陳列甚形雅觀並由津滬聘來出名厨師主司烹調豫備京蘇筵席遂意便酌使役慇懃週到以博顧客歡心紳商各界諸君倍加惠顧敝不勝翹盼無任歡迎之至特此謹啓

西崗子永樂街二十一番地　主人 遲元亨　電話六四六八番

## 共和樓中西大菜館
### 開幕大披露

敬啓者本樓開設在大連淡路町業已多年荷蒙各界惠顧無任感激之至近爲超重時尚報酬顧主起見特將樓房門面仿照西式加工修飾凡院內庭園花欄魚池電燈無不陳設完備各房間內懸掛之匾聯陳設之器皿均皆煥然一新並由京滬等處聘來著名厨師預備京蘇筵席俄美大菜且使役俱各殷勤週到務博顧客之歡心今已整理舊序特擇於陰歷五月初九日即陽歷六月二十二日重新開幕望各界諸君倍加惠顧不勝歡迎之至特此謹佈

大連市淡路町二十七番地　主人 林益三　電話七〇九五番

## 太元樓菜店啓事

敬啓者本樓擇於五月初九日開業爲歡迎客商並注重衛生起見不惜重資賃妥三層樓房四十餘間走台寬濶上有平台陳列奇花異草諸麗壯觀誠一樂地屋內特別清雅器皿異常清潔煥然一新特聘著名厨師主司烹調京蘇筵席隨時便酌拔選堂役務期慇懃周到以博顧客曷勝翹盼歡迎之至特此謹啓

大連市小崗子西崗街十番地　主人 韓連泰　電話三二七四番

# 仁濟醫院

內外科 花柳科
產科 婦人科
小兒科 眼科

醫師 陳章哲
產婆 陳李氏

大連小崗子東關街電車站前
電話 六七九九 三〇七九番

## 介紹儒醫

姚君明甫先生。自幼習學醫理。頗得靈素之旨。精通內外兩科考參仲景之秘。曩居本籍。各村求醫者。車馬盈門。應酬不暇是以名噪山左。於前年來連遊歷。視本埠乃繁盛之衢。人烟稠密。難免雜症重生。心發救世之念。故在東鄉町。創設增盛大藥房。懸壺診施妙手。予等求醫。無不藥到病除。立起沉疴。以不愧和緩遺風。予等甚感其德。是以籍報聲名。略表微忱。以告同胞。該葯房。現移伊勢町。二十九番地。諸君如有貴恙。速就該處診治。免却病中之煩惱。無失名醫妙術也。

介紹人
安立義 劉臨閣 藍少齋 陳子祥 王宜三
林省三 范貴三 王樹棠 遲祚廷 徐樂賓

資本金壹千五百四十萬圓 大連浪速町二十號地

# 中日合辦株式會社 龍口銀行

關東州地方費現金取扱
大連市金庫事務取扱

電話 代表番號 七一五一番
宿通用 五七三六番
公衆用 三三二八番
振替貯金口座 一五五八番

支店及出張所 龍口、旅順、青島、哈爾濱、公主嶺、鞍山、安東、松樹、瓦房店、市內盤城町派出所

各處匯兌 日本內地、及臺灣、朝鮮、滿洲、內地各市、均可通滙、一般銀行、業務、迅速辦理並十分克己、

資本金 一億萬圓
積立金 六千五百萬圓

本店 橫濱

# (橫濱) 正金銀行 大連支店

代表 電話長三一六一番
宿直專用 電話六〇一五番
海關稅取扱所 電話四七六二番

支店
東京、大板、神戶、長崎、下關、倫敦、苗昂、紐約、舊金山、夏突爾、羅付、布哇、悉德尼、新家坡、額爾車達、孟買、蘭貢、香港、上海、厦門、青島、濟南、天津、北京、牛莊、西貢、桑港、奉天、海參威、巴達比雅、開原、長春、哈爾濱、馬尼拉、蔵諾斯、愛列斯、斯拉巴雅、遼德郎、亞奈羅、名古屋、

# 東邦火災保險株式會社

南滿洲鐵道株式會社監事 大日本麥酒株式會社社長 朝鮮銀行理事 兼充其他二十餘會社之社長或監查役 社長 馬越恭平

一、兼營日本唯一之森林保險
二、保險料十分克己
三、如蒙愛顧當即立派社員登廡接洽
四、至於賠償一節無拘延燒被人縱燒自家失愼必當迅速提交不悞

北大山通十七番地
代辦店 川畑商店 電話四三八〇番

# 戒除阿片嗎啡癮科新設立

有癮諸君早來完全解絕

本醫士不辭勞怨研究戒除阿片嗎啡之毒症其效驗甚速戒除法分給食之輕重指日斷除永保無犯倘過期再犯願將藥價返回決無謊言特此謹白

內外婦人產科花柳梅毒皮膚科一切治療親切入院隨便新由德國購來六〇六注射藥

大連市西公園正門前
川野醫院

(西崗子得勝街第十番公議會對面街)
川野醫院分院
醫士 助手 王連峰 電話借用七四八一番

# 量數豐足原質溫順……

保健營養料之攝取不外原質之問題今有最能補血之强壯飲料世界馳名之葡萄酒一種係爲寶爾特所產純以法國之最高原料又用最有價値之學理而製成者也

品質本位

# 蜂印香竄葡萄酒

美品＝最快美最合萬人之嗜好
滋養＝最豐富能增男女之體力

發賣元 近藤利兵衛商店

2-68

敬啓者本園開辦十有餘載荷蒙各界光顧無任銘感現値夏期對於衞生若不研究最易罹病據醫學家化驗羊肉一種能去一切雜疫本園爲注重衞生起見特由北地購到肥美羔羊兼山珍海味猪羊兩便誠恐一班奸商貪圖厚利㖷將牛肉參雜其內食者受其欺騙本園爲保守信用起見所賣羊肉特別優良請駕前臨方知言之不謬也

大連奧町二丁目四十五番地
東昇園 電話三三二六番

西崗子得勝街八番地
東昇園支店

# 煙台張裕釀酒公司 大連分售處特別廣告

啓者敝行經理北京双合盛五星牌汽水啤酒計已兩載於茲矣幸蒙各界破格嘉賞認爲國貨、不勝感激之至近有芝罘張裕公司釀造之(白蘭地、大宛香、白玫瑰、紅玫瑰、佐談經、葡萄酒之一種及各種美酒久已風行中外遠近馳名邇來吾中華各大商埠均有出售每年銷售不下數千萬元之譜惟吾大連一隅尚未蒙各界賞認殊堪嘆惜敝行有鑒及此特與該公司訂妥合同大連一區統歸鄙行代理蓋該酒之原料統係精良物品依西法釀成其味淸香甘芳適口凡嘗飲此酒者足能增人食量强人身體而於暑期飲之尤佳最稱適宜者莫若以之饋送誠無上之妙品也既其有以上功用、各界諸君幸勿交臂失之可也倘蒙各界惠顧勿論發賣零售價必格外從廉乞屈駕臨敝行或以電話告知都可遂時送到恐未週知謹此聲明

大連監部通 益大行謹啓
長電話 五八七三 七七六九番

# 熊岳城溫泉廣告

敬啓者敝處開辦以來多蒙各國紳商所光顧今値暑氣逼人之時尤爲利用溫泉之大好時機也本處溫泉含有天然藥品洗之能治百般疾病此久爲各界所深曉者也况本處臨山近水四顧樹木成行景緻既足喜心悅目而於衞生上又大有好處至於房屋淸潔設備完善飲食起居無不便利又有雅靜單間以供携眷諸位之住用惟有欲食居住洗湯諸般價格較諸他處更爲廉省而且使役衆多支使便利又皆溫柔訓順望各界紳商夫人小姐如承駕臨一試則知敝處言之不謬矣

熊岳城
熊岳城溫泉館 (溫泉ホテル)

# 請看大減價

敬啓者本號開辦以來十有餘載今由北京聘請著名技師專以洗熟各樣粗細毛皮張挖補改做各樣花朵排頭皮襖均隨雅意整容如新各種狐貉皮襖獺狄鼠領袖帽子一概均行發售手工精巧

小崗子南泰公街十八番地
煙臺分此 天興裕
主人 胡裕明

敬啓者敝號開設在連十有餘載製造西洋家具室內裝飾各樣時式無不俱全久蒙各界歡迎今爲擴充營業開拓範圍起見今由各埠自運上等材料敝號不惜重資特請名師專門製造各式理髮屋用理髮椅子紅線絨墊並各色羊皮墊子惟此椅子分爲四號以及各樣鏡架彫刻花草精益求精物美價廉以迎各界諸君倘蒙惠臨請爲臨敝號定做不悞主顧恐未週知特此聲明

本店 大連市愛岩町八十二號地ノ一
支店 大連市伏見台十八區八號地
西洋家具室內裝飾 鴻興永木器商

滿鐵火車內賣報
本報特在南滿線火車內賣報每份報

發行人 西片 朝三